Все новости города, района и Республики: отсканируйте QR-код камерой смартфона-телефона и окажетесь в наших соцсетях.
https://vk.com/donbassaast
https://ok.ru/donbassaast

ВОСТОЧНЫЙ ДОНБАСС

ЛУГАНЬ МЕДИА Периодическое печатное издание № 32 (62) среда, 14 августа 2024 года

День физкультурника по-семейному: «Папа, я знаю, ты сможешь!»

Фото: Елена Беседина

В субботу, 10 августа, в спортивном комплексе «Шахтер» в рамках Федерального проекта «Большие семейные выходные» прошел праздник – День физкультурника. Среди награжденных главой муниципалитета Андреем Сухачевым виновников торжества – мастер спорта СССР, заслуженный тренер России Галина Охрименко, которая уже более 40 лет воспитывает будущих пловцов-чемпионов.

Подробнее читайте, пожалуйста, на ***стр. 8***

Забота

Жителям двух свердловских многоэтажек дождь больше не страшен

■ Два многоквартирных дома в кв. Пролетариата Донбасса, № 35 и № 42 – одни из первых в многоэтажной застройке Свердловска. За это время крыши домов ремонтировались от случая к случаю, а капитального ремонта не было совсем. Так было до этой весны.

В апреле этого года специалисты из шефа-региона Красноярского края приступили к ремонту кровель на обоих домах. Как рассказал Виктор Грабар, заместитель начальника отдела капитального строительства Красноярского государственного казенного учреждения «Управление капитального строительства», на обоих домах уже полностью произведены демонтаж старой и монтаж новой стропильной систем, монтаж вентиляционных шахт, водосточной системы, устройство профнастила, разработка грунта под отмостку, устройство контура заземления, подготовка слоев «пирога» под отмостку, бетонирование. Общая площадь обеих крыш составляет 4200 кв. м. Работы выполнены более чем на 3000 кв. м площади кровель. На обоих объектах работают восемь строителей, задействовано четыре единицы техники для подвоза и подачи материалов.

Ремонт кровель двух многоэтажек будет закончен в сентябре.

Людмила САВЕНКОВА, фото автора

Сам сказал

Владимир Путин отметил мужество восстанавливающих Донбасс и Новороссию строителей

Президент РФ Владимир Путин отметил мужество строителей и коммунальщиков, которые, несмотря на боевые действия, не прекращают работу по восстановлению объектов в Донбассе и Новороссии.

«Особенно отмечу мужество строителей и коммунальщиков, которые, несмотря на боевые действия, на все сложности, восстанавливают Донбасс и Новороссию. За два года они ввели в строй 20 тыс. объектов», – подчеркнул Глава государства на совещании с правительством.

Путин отметил, что в числе возведенных объектов – жилье, дороги, ключевые звенья инфраструктуры и «все, что необходимо для нормальной жизни людей».

Важно

Леонид Пасечник: «Получивший налоговые льготы «Лугамаш» повысит производительность труда»

На машиностроительный завод «Лугамаш» в рамках свободной экономической зоны поступило новое оборудование. Об этом сообщил Глава ЛНР Леонид Пасечник.

«Новая машина позволит улучшить качество и точность обработки металлопроката, а также повысить производительность предприятия. Проект завода по модернизации производства включает приобретение неотъемлемого звена технологического процесса – заготовительного оборудования», – рассказал Пасечник.

«На данный момент в республике 83 участника СЭЗ с планируемыми инвестициями почти на 46 миллиардов рублей. Большинство проектов реализуется в сферах машиностроения, строительства, пищевой промышленности, сельского хозяйства», – отметил Глава ЛНР.

Цифра недели

десятки тысяч строителей принимают участие в социально-экономическом развитии Донбасса и Новороссии.

Источник: *Заместитель Председателя Правительства Российской Федерации Марат Хуснуллин*

Леонид Пасечник»: «Еще один застройщик получил разрешение на строительство ЖК в республике»

■ В центре Луганска началось строительство нового 10-этажного жилого комплекса «Дружба». Сдача объекта в эксплуатацию запланирована на конец 2025 года.

Фото: lnr-news.ru

Жители республики уже могут приобрести жилье в этой новостройке, в том числе по льготной ипотеке под 2%. В ЖК планируется ввести в эксплуатацию 220 квартир с облагороженной придомовой территорией, парковочными зонами.

– Активное строительство новых многоквартирных жилых домов – это очень важный и значимый шаг для развития республики. Десять застройщиков приступили к реализации 11 инвестпроектов. Это 32 многоквартирных дома в Луганске и один в Свердловске общей площадью 250 тысяч квадратных метров. Будет выполнена колоссальная работа по созданию комфортных и благоприятных условий для жизни наших граждан, которая даст республике почти 3 тысячи новых квартир. Люди смогут приобрести новое современное жилье, как в других регионах страны. Мало того, увеличение количества жилья должно благоприятно сказаться на снижении стоимости арендной платы. Это еще один несомненный плюс для людей, – заявил Глава ЛНР.

Леонид Пасечник отметил, что в Республике с момента воссоединения с Россией построены и восстановлены более 4,5 тыс объектов:

– Строительному комплексу ЛНР уже 10 лет. За этот период новую жизнь получили тысячи объектов. А, начиная с 2022 года, после вступления в состав России, на территории республики начался небывалый объем ремонтно-строительных работ: восстановлены и построены порядка 4,5 тысяч объектов, а до конца 2024 года планируют выполнить работы еще на 1 300 объектах. К тому же идет активный процесс запуска жилищного строительства.

Новые спортивные площадки дети приняли «на ура»!

■ Где обычно собирается наша детвора в селах и поселках – вечерами, на каникулах? Правильно, на площадке в школьном дворе. А если площадка еще и новая, да с тренажерами!

После вхождения ЛНР в состав России наши возможности выросли, мы с уверенностью смотрим в будущее.

Новыми спортивными площадками могут теперь похвастаться девчонки и мальчишки из п. Володарск и с. Медвежанка. Обе были построены благодаря участию в госпрограмме «Комплексное развитие сельских территорий» в рамках Федерального проекта «Развитие отдельных территорий». И торжественно, с воздушными шарами, музыкой, флажками открыты были тоже в один день, восьмого августа.

Володарская площадка предназначена для игровых видов спорта, огороженная, со специальным покрытием, имитирующим зеленый газон. И сразу после открытия две местные детские футбольные команды ее опробовали. Настроение у игроков было такое, что первый мяч попал в ворота практически сразу после начала матча. И играли мальчишки с энтузиазмом и мастерством взрослых спортсменов.

Совсем другая площадка в Медвежанке: на темном покрытии – стройные ряды оранжевых турников и тренажеров. Но и здесь юные медвежанцы не могли дождаться минуты, когда с полным правом можно будет получить все это великолепие в свое полное распоряжение. Причем и девочки, и мальчики очень быстро разобрались, кому и что больше подходит и как работает.

Открыли площадки депутат Госдумы РФ Виктор Водолацкий, председатель комитета Народного Совета ЛНР по аграрной политике, природопользованию и земельным отношениям Василий Леонов, начальник отдела координации развития сельских территорий и малых форм хозяйствования Минсельхоза и продовольствия ЛНР Любовь Петрова и глава Свердловского муниципального округа Андрей Сухачев.

– После вхождения ЛНР в состав России наши возможности выросли, мы с уверенностью смотрим в будущее. Реализация таких проектов подтверждает, что президентская программа «Спорт для всех» работает, и дети смогут заниматься спортом в городах, селах и поселках. Слова благодарности Госдуме, Народному Совету и Министерству сельского хозяйства и продовольствия республики за поддержку. Уверен, благодаря таким объектам наши дети будут покорять новые спортивные вершины, – подчеркнул Андрей Сухачев.

Людмила САВЕНКОВА,
фото автора

Республика

Скоро в школу! А когда?

Торжественные линейки для школьников республики, посвященные началу нового учебного года, состоятся 2 сентября, в понедельник. Об этом сообщил министр образования и науки ЛНР Иван Кусов.

Он отметил, что новый учебный год начнется на день позже, так как 1 сентября в 2024 году выпадает на воскресенье.

Дистант для школьников в новом учебном году не планируется

В этом учебном году в целом на территории республики дистанционное обучение не планируется.

Однако дистант сохранится в отдельных муниципальных округах, которые регулярно подвергаются вражеским обстрелам.

Прежде всего, речь о Лисичанске, Рубежном, Сватовском и Кременском районах. Об этом сообщил министр образования и науки ЛНР Иван Кусов, уточнив, что окончательные решения будут приняты в штабе обороны Главой республики.

– Меры безопасности предусмотрены в каждой школе, проведены инструктажи с педагогами. Уже в начале учебного года и с детьми, и с родителями будут проведены инструктажи, как вести себя в случае ракетной опасности, как и куда спускаться, – уточнил министр.

Аграрии ЛНР собрали более 500 тысяч тонн зерна

■ В республике продолжается уборочная кампания.

К настоящему времени урожай собран с площади более 275 тыс. га.

Аграрии собрали впечатляющий урожай – общий объем собранных зерновых культур составляет более 500 тыс. тонн, в том числе более 460 тыс. тонн пшеницы. Об этом сообщила пресс-служба Министерства сельского хозяйства и продовольствия ЛНР.

«На территории ЛНР продолжается уборочная кампания. Уборочные работы произведены на площади 275,17 тыс. га. На сегодня собрано 509,95 тыс. тонн зерновых культур, в том числе пшеницы – 462,18 тыс. тонн, ячменя – 40,5 тыс. тонн», – проинформировали в ведомстве.

Кроме того, собрано 0,62 тыс. тонн рапса и 0,23 тыс. тонн овощей.

Глава ЛНР Леонид Пасечник сообщал, что в ходе текущей уборочной кампании аграрии соберут урожай с площади почти в 580 тыс. га.

Наши регионы получат дополнительные деньги на развитие спорта

Луганская и Донецкая Народные Республики, Запорожская и Херсонская области получат финансирование на закупку и монтаж оборудования для создания физкультурно-оздоровительных комплексов.

Эти объекты – открытого типа для занятий различными видами спорта, в том числе футболом, волейболом, воркаутом.

Как сообщили в Правительстве РФ, субсидии на один такой комплекс будут выделены в размере до 40 млн рублей.

В школу возвращаются труды

В этом году количество первоклассников в Республике – около 9000 человек. Цифра для нашего региона пока стабильна. При этом отдельно отмечается рост учеников в Северодонецкой агломерации. Об этом рассказал министр образования и науки ЛНР Иван Кусов.

По его словам, учеников в этом учебному году ждет два новых предмета — основы безопасности и защиты Родины и возрожденные труды. Для этого подготовили педагогические кадры, материальную базу и кабинеты, оснащенные, в том числе, учебными станками.

Дарья Лантратова: «Наша главная задача – держать контакт с людьми»

■ Сенатор Совета Федерации Федерального Собрания Российской Федерации от исполнительной власти Луганской Народной Республики Дарья Лантратова провела прием граждан в Свердловске. Вместе с ней с жителями встретились глава Свердловского муниципалитета Андрей Сухачев и его заместитель Игорь Ковальчук.

В числе прочего людей, которые пришли на прием, волновали вопросы пенсионного обеспечения, газификации и водоснабжения, получения социальных выплат.

Дарья Лантратова предложила обратившимся действенные способы решения проблем, и часть вопросов взяла под личный контроль.

– Наша главная задача – держать контакт с людьми, обсуждать проблемы, которые их беспокоят, – уверена сенатор. – Люди, в свою очередь, ставят перед нами задачи, отрабатывая которые, мы совершенствуем законодательные механизмы.

Дарья Лантратова добавила, что общественные приемные сейчас открываются и работают в городах республики: Старобельске, Алчевске, Свердловске…

– Этот процесс продолжится, – пообещала она. – Людям не нужно будет ехать в Луганск, чтобы получить ответы на волнующие их вопросы.

Также Дарья Лантратова посетила строительную площадку, где подрядчики из Красноярского края в рамках Программы социально-экономического развития ЛНР возводят современный многоквартирный дом. Гостью сопровождали заместитель главы муниципалитета Татьяна Мирошникова и руководитель делегации Красноярского края в Свердловском муниципальном округе Роман Подгорный.

– Здесь, несомненно, будет комфортное и качественное жилье, созданное по современным стандартам, – отметила Дарья Лантратова. – Очень важно, что при строительстве здания была продумана инфраструктура: парковочные места, близкое расположение детского сада, школы, остановки.

Сенатор добавила, что жилищный вопрос в республике – один из важнейших.

– Более тридцати лет у нас ничего не строилось, жилфонд обветшал, запросов на его обновление очень много. В республике уже выделено порядка 119 участков, пригодных для жилищного строительства, и подобные программы продолжат развиваться, – подчеркнула она.

Анна ПИСКОВА, фото автора

Энергетики ликвидировали последствия степного пожара на ЛЭП

Энергетики Республики оперативно заменили 16 опор, поврежденных огнем степного пожара между Свердловском и Краснодоном. Об этом сообщили в ГУП ЛНР «РСК».

В зоне огня оказались сразу две высоковольтные линии: ВЛ-35 кВ «Краснодон – Сорокино» и ВЛ-35 кВ «Краснодон – Шевыревка». Энергетики произвели переключения на резервную схему электроснабжения, в связи с чем потребители электроэнергии неудобств не испытали.

За несколько часов сотрудники МЧС ликвидировали возгорание, но к тому моменту огонь успел повредить 16 опор ЛЭП. Специалисты ГУП ЛНР «РСК» в кратчайшие сроки восстановили опоры, поврежденные ландшафтным пожаром.

Аварийно-восстановительные работы проводились практически в круглосуточном режиме. За неделю энергетики установили 16 новых стоек на двух линиях электропередачи, которые оказались в эпицентре огненной стихии.

Фото: ГУП ЛНР РСК

Стабильное электроснабжение в районе восстановлено. Но пожароопасный период в Республике продолжает действовать. Поэтому ГУП ЛНР «РСК» призывает жителей ЛНР не разводить огонь в охранных зонах ЛЭП и соблюдать правила пожарной безопасности.

Благодаря сибирякам **наш округ меняется к лучшему**

■ Свердловский муниципальный округ посетил Председатель Законодательного собрания Красноярского края Алексей Додатко.

Вместе с волонтерами «Единой России» в Свердловском лицее № 1 он принял участие в разгрузке помощи, доставленной в рамках акции «1000 школьных ранцев, 1000 спортивных мячей». Для школьников были доставлены ранцы, канцелярские принадлежности, спортивный инвентарь, собранные членами и сторонниками партии, депутатами от «Единой России» всех уровней, сотрудниками органов власти, а также неравнодушными жителями края.

Эту акцию в 2022 году инициировало Красноярское региональное отделение партии «Единая Россия». Ее поддержали партийцы Красноярского края и депутаты от «Единой России» всех уровней. В этом году в рамках Соглашения о взаимодействии между Красноярским региональным и Свердловским местным отделениями партии и федерального партийного проекта «Собери ребенка в школу» акцию решили возобновить и помочь, таким образом, семьям нашего муниципального округа. Предложение поддержал Секретарь Регионального отделения «Единой России», Губернатор Красноярского края Михаил Котюков, который одним из первых принял участие в акции.

– Помощь собирали наши партийные активисты, местные отделения партии «Единая Россия», депутаты, а также все неравнодушные жители Красноярского края, – рассказал Алексей Додатко. – Люди внимательно отнеслись к комплектации ранцев: здесь есть все, что необходимо школьникам. А помимо этого – мячи и прочий спортинвентарь.

– Не в первый раз мы получаем от единороссов Красноярского края такую помощь, – сообщила заместитель главы Свердловского муниципалитета Татьяна Мирошникова. – Сначала ею обеспечат всех первоклассников нашего округа. Потом – учеников начальных классов из семей участников СВО, детей погибших военнослужащих. Будут рассмотрены и льготные категории – сироты, многодетные семьи и т.д.

Затем гость из Сибири вместе с главой муниципалитета Андреем Сухачевым и руководителем делегации Красноярского края Романом Подгорным отправился на площадку, где красноярцы строят современный жилой комплекс, чтобы ознакомиться с ходом строительных работ. Также Алексей Додатко осмотрел учреждения, отремонтированные сибиряками: Молодежный центр, Центральную городскую библиотеку, Свердловскую ДШИ № 1. Побывал он и в Свердловской СШ № 6, где идет восстановление территории.

– В школе решили заменить изношенное асфальтное покрытие, установить забор, – рассказал Роман Подгорный. – В пищеблоке оштукатурят и покрасят стены, установят вентиляционную систему. А еще детей ожидает приятный сюрприз – два новых спортивных ядра.

– Видно, что округ преображается, и мы гордимся тем, что принимаем в этом участие, – подытожил Алексей Додатко. – Вместе с этим к лучшему меняется настроение жителей, у них появляется уверенность в будущем, в нашей общей Победе.

Председатель Законодательного собрания Красноярского края встретился в малом зале Администрации с детьми участников СВО, которым подарил ранцы и школьные наборы. В каждом портфеле было поздравление от Губернатора Красноярского края Михаила Котюкова с напутственными словами.

Алексей Додатко тоже поздравил будущих первоклассников с первым шагом во взрослую, ответственную жизнь.

– Спасибо сибирякам за самое дорогое – улыбки наших детей, – поблагодарил Андрей Сухачев. – Открыв новые ранцы, детвора, конечно, обрадуется и с хорошим настроением начнет учебный год.

Николай ЕНИН, фото автора

Герои в лицах

Неуязвимый ас Феодосий Паращенко

■ За Героем Советского Союза Феодосием Паращенко закрепилась слава удачливого авиатора. Он воевал с сентября 1941 года, совершил 386 боевых вылетов, и не получил ни царапины! За всю войну! Машину счастливчика часто догоняли вражеские снаряды. После одного из воздушных боев в бомбардировщике насчитали около 300 пробоин. Иногда летчик находил пули даже... в каблуках обуви! Друзья говорили ему: «Ты, Феодосий, родился в сорочке».

Звание Героя Советского Союза с вручением ордена Ленина и медали «Золотая Звезда» гвардии капитану Феодосию Паращенко присвоено за нанесение большого урона противнику и проявленные при этом доблесть и мужество.

Настоящий экзамен

Наш героический земляк родился 105 лет назад, 5 апреля 1919 г. в с. Давыдово-Никольское теперь Краснодонского района в большой семье кузнеца Карпа Паращенко. Его отец – герой Первой мировой войны, полный Георгиевский кавалер, за боевые подвиги награжденный четырьмя крестами. Феодосий, старший из девятерых детей, пошел в отца, помогал ему, а позднее и сам освоил кузнечное дело. Детство и юность будущего летчика прошли в с. Провалье. Окончил 7 классов, фабрично-заводское училище. Начинал работать в совхозе «Провальский», затем трудился слесарем-наладчиком на Ворошиловоградском станкостроительном заводе.

В свободное время посещал планерный клуб, ворошиловградский аэроклуб им. Леваневского, где его инструктором был Александр Молодчий, впоследствии – легендарный летчик Великой Отечественной, первый прижизненный дважды Герой Советского Союза. Феодосий Паращенко в 20 лет окончил Тамбовскую летную школу Гражданского воздушного флота. Через год получил диплом Балашовской авиашколы военных летчиков. Настоящий экзамен лейтенант Паращенко сдавал в воздушном бою. Служить попал в 10-й Гвардейский авиационный полк дальнего действия – полк ставки Сталина, как его называли. Его летчиков посылали только на особые задания.

2 сентября 1941 г. экипаж Паращенко выполнял боевую задачу в тылу противника. Вдруг из облаков вынырнуло звено «Мессершмиттов». Пулеметные очереди застрочили со всех сторон. Но Феодосий Карпович, искусно маневрируя, уводил самолет к линии фронта. Один «Мессершмитт» на мгновение оказался в перекрестье прицела стрелка. Прострекотала очередь, и «мессер», объятый пламенем, рухнул на землю.

В октябре экипаж под командованием нашего земляка произвел авиаразведку над территорией, занятой неприятелем. Когда задание было выполнено, и бомбардировщик уже возвращался домой, его встретили три истребителя «Ме-109». Пришлось принимать неравный бой. Один из истребителей противника был сбит, но и «Ил-4» Паращенко был сильно поврежден. Кончились боеприпасы. Умело маневрируя, командир сумел скрыться на своем самолете в облаках. Сразу за линией фронта он с большим трудном посадил самолет прямо на поле: бензобаки пробиты, горючего не осталось, более 100 пробоин. И все-таки он долетел!

Герой Советского Союза Феодосий Паращенко награжден двумя орденами Ленина, четырьмя орденами Красного Знамени, орденами Отечественной Войны I-й степени, Красной Звезды, Александра Невского, медалями «Золотая Звезда», «За боевые заслуги», «За оборону Ленинграда», «За оборону Москвы», «За оборону Сталинграда», «За взятие Берлина», «За взятие Будапешта», «За безупречную службу», венгерским орденом «Красная Звезда».

Гроза фашистов

18 июля 1942-го во время боевого вылета на бомбардировку Кенигсберга самолет Феодосия Паращенко попал в зону сильного зенитно-артиллерийского огня. Снаряд повредил правое крыло, вывел из строя один из двух моторов… Но летчик сумел преодолеть расстояние в 1000 км и произвести посадку на своем аэродроме – практически на одном крыле и моторе!

В конце июля экипаж Паращенко впервые участвовал в бомбардировках Берлина. Нужно было провести самолет в ночных сложных метеоусловиях без радиолокационного оборудования. Летели на высоте 7000 м, внизу – Балтийское море, темнота. Летчик пилотировал по приборам. На подступах к Берлину от Щецина самолеты встретили сильное сопротивление противовоздушной обороны. Но это не остановило отважный экипаж – фугасные и зажигательные бомбы были сброшены в самое логово фашистов. Феодосий Карпович, умело выполнив противозенитный маневр, вывел самолет из-под огня батарей и благополучно вернулся с задания.

14 января 1943 г. экипаж Феодосия Паращенко бомбил аэродром противника под Сталинградом. На самолет напали четыре истребителя «Ме-109» и сумели его поджечь. Кабина была изрешечена осколками. В живых оставалось только двое: командир и штурман, гвардии капитан Василий Сенатор. Воздушный стрелок-радист, старший сержант Сергей Пашинкин и воздушный стрелок, сержант Якуп Гершер погибли. Задыхаясь в дыму, Феодосий Карпович сумел дотянуть охваченный пламенем и практически неуправляемый самолет до территории, контролируемой нашими войсками. И только тогда они вместе со штурманом покинули самолет на парашютах, приземлились на нейтральной полосе под огнем противника, через три дня добрались до своей части. На следующий день красноармейцы нашли место падения самолета, тела погибших похоронили в сталинградской земле.

Звание Героя Феодосий Карпович получил осенью 1943-го вместе с другими летчиками и штурманами авиации дальнего действия (среди них был и Василий Сенатор). Награду вручал в Кремле Заместитель Председателя Президиума Верховного Совета СССР Юстас Палецкис. Из Москвы 10 новоиспеченных Героев-авиаторов летели одним бортом. С ними был и знаменитый летчик Михаил Водопьянов, один из первых Героев Советского Союза, участник экспедиции по спасению «челюскинцев». Оглядев необычный «пассажирский состав» салона, он шутливо заметил: «Это, наверное, первый случай в истории, когда на борту одного самолета летит одиннадцать Героев Советского Союза!».

Осенью 1941-го газета «Тихоокеанская Звезда» бросила клич: «Построим звено бомбардировщиков «Хабаровский комсомол!». Всем краем собрали более 20 млн руб. В итоге появилась целая эскадрилья! Один из «подарочных» самолетов под названием «Комсомол Колымы № 2» получил Паращенко.

После войны

В июне 1945 г. именитый ас Паращенко шел в колонне участников Парада Победы в Москве. После войны героический летчик продолжил службу сначала в Польше, затем в Полтаве. Наш земляк стал инспектором дальней авиации. Новая должность была почетной, но летчику хотелось в небо. Один из высокопоставленных друзей предложил: «Переводись в Энгельс, в новую, 201-ю тяжелобомбардировочную авиадивизию – будешь летать!». В военном городке в Саратовской области он с семьей прожил 13 лет.

В 1963-м мир потряс Карибский кризис. В его разрешении летчикам энгельсской 201-й авиадивизии отводилась далеко не последняя роль. С очередного дежурства Феодосия Паращенко привезли с тяжелым инсультом. Ему было всего 44, но по состоянию здоровья пришлось уволиться из рядов Советской Армии. Болезнь была тяжелой, многие думали, что Феодосий Паращенко больше не встанет. Но через два года он вышел победителем и из этой схватки! Сидеть без дела не мог. Ему предлагали партийную, административную должность, но он отказался: «Я же – рабочий человек, сын кузнеца!» И поступил… в ПТУ учиться на слесаря. Окончив, работал на производственном объединении «Химволокно». Трудился девять лет слесарем контрольно-измерительных приборов и автоматики, стал ударником труда, получил шестой разряд. Последние пять лет полковник запаса прожил в Саратове. В 1978-м его настиг третий инфаркт, скончался человек-легенда 26 октября…

Анна ГАЙВОРОНСКАЯ

Дом, который преобразит наш город

■ В квартале Центральный продолжается строительство новой современной многоэтажки – первой в городе за три десятка лет. В рамках Программы социально-экономического развития ЛНР этот дом возводят красноярские специалисты, которые перешли к активным работам на первой и второй секциях здания.

В отделе по вопросам внутренней политики Администрации Свердловского муниципалитета сообщили, что работы на первой секции уже подходят к завершению. Строители занимаются укладкой бетонного основания для полов подвальных помещений. На второй секции проходит монтаж стен подвала из фундаментных сплошных блоков. Также рабочие приступили к устройству входных групп – спуска в подвал и входа в здание.

– До этого мы возвели стены, сделали гидроизоляцию: сначала праймер, потом два слоя обмазочной гидроизоляции. Теперь будем утеплять стены, защищать их и выполнять обратную засыпку, – объяснил производитель работ Сергей Ефимов.

Анна ПИСКОВА, фото автора

Ремонт Свердловской СШ № 6 обещают закончить во второй декаде августа

■ Свердловская СШ № 6, в которой учатся около 600 детей, расположена в одном из густонаселенных районов города – в кв. 60 лет СССР. Имеет приличных размеров территорию, которая никогда не была огорожена: подойти или подъехать к зданию школы можно было кому угодно и с любой стороны. Но так было до недавнего времени.

Руководитель делегации шефа-региона Красноярского края в Свердловске Роман Подгорный рассказал, что по поручению Первого Заместителя Руководителя Администрации Президента РФ Сергея Кириенко Красноярскому краю было дано поручение провести ремонтно-восстановительные работы Свердловской СШ № 6, с установкой ограждения по периметру школы, ремонтом пищеблока, укладкой нового асфальта, установкой двух спортивных площадок – для проведения соревнований в игровых видах спорта и занятий на тренажерах, с ограждением высотой 3,2 м по периметру площадок.

В рамках Соглашения о сотрудничестве специалисты из Красноярского края уже установили вокруг школы 664 пог. м ограждения высотой 1,5 м. И школьный двор сразу стал уютнее и, главное – безопаснее. Скоро здесь установят новые ворота и калитку.

Заместитель начальника отдела капитального строительства Красноярского государственного казенного учреждения (КГКУ) управления капитального строительства Виктор Грабар рассказал, что это далеко не все работы, которые запланированы в ООШ № 6:

– К работам на объекте приступили 1 июня. Трудятся здесь 26 человек, используют 6 единиц техники. И делают параллельно несколько видов работ. В частности, идет восстановление асфальтобетонного покрытия вокруг школы и площадки перед центральным входом – был срезан слой старого покрытия, установлен бордюрный камень, сейчас идет укладка финишного слоя асфальта. Всего это чуть меньше 6000 кв. м. Из них почти 1000 кв. м – это территория двух спортивных площадок, игровой и тренажерной. Кроме того, на территории уже установлено 650 бордюров и 250 поребриков. Внутри школьного здания идут отделочные работы пищеблока, школьной столовой и технологических и подсобных помещений. С полной заменой вентиляционного оборудования, установкой шести дополнительных умывальников, подведением систем электро- и водоснабжения и водоотведения. Планируется также установка дополнительной емкости для воды, установка водонагревателей для умывальников, замена освещения в пищеблоке и входном тамбуре. Сейчас же строители занимаются штукатуркой и шлифовкой стен и потолков пищеблока, столовой и тамбура на главном входе. Перед этим были произведены демонтаж отделки и старой системы вентиляции в пищеблоке, его черновая отделка. Кроме того, Красноярским краем у главного входа в школу будет выполнена входная группа с установкой 10 малых архитектурных форм и витража и отделка крыльца.

Роман Подгорный по поводу ремонта пищеблока уточнил:

– Все работы производятся с учетом российских стандартов – для того, чтобы детям здесь было приятно принимать пищу, а взрослым – ее готовить. Завершить работы в школе планируется 20 августа.

Людмила САВЕНКОВА, фото автора

Сибиряки помогли восстановить водоснабжение в «Калинке»

Пригнав на место аварии экскаватор, рабочие-красноярцы вырыли траншею, чтобы специалисты смогли провести оценку необходимых работ. Дальше – дело за Свердловским департаментом ГУП ЛНР «Луганскводa», сотрудники которого заменят аварийный участок водопровода. «СтройТехМонтаж», в свою очередь, засыплет траншею.

По словам заведующей яслями-садом «Калинка» Елены Мочалиной, быстрое восстановление водоснабжения позволит не переживать за воспитательный процесс. Она тепло поблагодарила сибиряков за отзывчивость и оперативную помощь.

«Спутник» возрождают с космической скоростью

Тувинские строители продолжают восстанавливать ясли-сад «Спутник» в Червонопартизанске. Как рассказал полномочный представитель Тувы в Свердловске и помощник Главы Республики Тыва Дмитрий Деренко, специалисты производят монтаж системы отопления и плит для напольного покрытия, выполняют шпатлевочные работы и готовят стены к покраске. А еще ведут подготовку к установке теплотрассы.

В пресс-службе Главы Республики Тыва напомнили, что недавно ход ремонта в «Спутнике» проинспектировал Глава Тувы Владислав Ховалыг. На сегодня в учреждении выполнено 50% работ.

Вода близко: завершается реконструкция Володарского водовода

Фото: ГУП ЛНР «Луганскводa»

Московские специалисты завершают реконструкцию Володарского магистрального водовода – наиболее аварийного участка водопроводной сети, износ которого составляет почти 90%.

Как рассказал специалист по связям с общественностью и прессой ГУП ЛНР «Луганскводa» Дмитрий Бидлюченко, на прошлой неделе работы по укладке трубы от села Нагорное до Володарского водоразборного узла были выполнены на 90%, а специалисты перешли к ремонту оставшихся участков длиной около трех километров

– Протяженность водовода составляет 17,5 километра, – добавил Дмитрий Леонидович. – Рабочие сваривают трубы, роют траншеи и укладывают в них трубы километр за километром, продолжая строительство.

После завершения реконструкции Володарского водовода стабильным водоснабжением будут обеспечены 2,5 тыс. жителей Свердловского муниципального округа.

ДОНБАСС ул. Энгельса, 29,
+7 959 142-33-22

200-ый

Иной суд человеческий, а иной суд Божий. В Евангелии довольно много неудобных в нашем понимании мест. Вот, например, притча о работниках в винограднике.

В ней Иисус уподобляет Царство Небесное винограднику, хозяин которого утром вышел нанимать работников. Первым нанятым он пообещал плату в один динарий. Затем хозяин выходил еще в девять, в полдень, в три по полудни, и наконец, за час до окончания дня, нанимая работников и говоря загадочно: *«что следовать будет, дам вам». Когда закончился день, работники пришли к нему получать плату и несмотря на то, что кто-то из них проработал полный день, а кто-то только один час – все получили одинаковую плату. Первые из нанятых возмутились: «эти последние работали один час, и ты сравнял их с нами, перенесшими тягость дня и зной. Он же в ответ сказал одному из них: друг! я не обижаю тебя; не за динарий ли ты договорился со мною? возьми свое и пойди; я же хочу дать этому последнему [то же], что и тебе; разве я не властен в своем делать, что хочу? или глаз твой завистлив от того, что я добр? Так будут последние первыми, и первые последними, ибо много званых, а мало избранных»…*

Перешел в мир иной двадцатый житель моей деревни, буквально на той неделе вместе грузили сено и весело балагурили. Как у нас говорят, сгорел за неделю. Записал в метрическую книгу, а номер то символический – двухсотый. Живу в своей деревне вот уже двадцать семь лет. Нельзя сказать, что отношения складывались хорошо. Больше по причине религиозных убеждений. Но со временем соседство и каждодневный деревенский быт мало-помалу сделали свое дело. Если по приезду жителей было 134, то осталось двадцать – волей-неволей будешь налаживать отношения. А как же, что случись – к кому обратишься?

Предчувствуя свою кончину, позвал меня.

– Хочу умереть как христианин, и чтоб отпели в нашей старинной церкви, я ведь, по правде, всегда верил в душе, да и бабушка водила в храм: молился, причащался. Но времена наступили другие, сам знаешь…

Готов повторить за священником, который напутствовал перед смертью Александра Пушкина: дай Бог каждому такое покаяние! Много в церкви правил и канонов, но в смертельной опасности все они опускаются, даже окрестить человека можно песком, если нет поблизости воды. Но вот одно препятствие неизменно: нельзя умереть по-христиански, не простив от всего сердца все обиды.

Есть даже история, когда священник, претерпев все мучения за Христа и осужденный на смерть, находясь в шаге от венца мученика Христова, отрекся, лишенный помощи Божьей. Причиной тому стало непрощение бывшего друга Никифора, который все время пытался примириться. И когда отрекшегося священника отпустили, Никифор воскликнул, что он христианин. И принял смерть вместо друга.

Но с этим мы тоже справились, испросили прощения друг у друга, и у близкого родственника, с которым находился умерший во вражде много лет.

– Раз так надо, значит, я его прощаю, гада такого.

Иной суд человеческий, а иной суд Божий…

Игумен ГЕРМАН (СКРЫПНИК)

Переходите на Telegram-канал «ЛУГАНЬМЕДИА» – и будете в курсе всех событий!
@LUGANMEDIA

ГОРЯЧАЯ ЛИНИЯ ГАЗЕТЫ — Официальные лица отвечают читателям «ВД»

Выбор между отпуском и финансовым вознаграждением

Я медработник, когда нахожусь в отпуске, меня лишают премии и социальной доплаты. Законно ли это?

Мария

Специальная социальная выплата медицинским работникам установлена Постановлением Правительства РФ от 31.12.2022 № 2568 «О дополнительной государственной социальной поддержке медицинских работников медицинских организаций, входящих в государственную и муниципальную системы здравоохранения и участвующих в базовой программе обязательного медицинского страхования либо территориальных программах обязательного медицинского страхования». Размер специальной социальной выплаты зависит от должности, которую занимает медицинский работник, а также суммарного отработанного времени по табелю учета рабочего времени за дни работы в соответствующем календарном месяце.

В соответствие с разъяснением Роструда, работодатель вправе предусмотреть в положении о премировании работников условие о неначислении премии тем сотрудникам, которые находились в отпуске или были на больничном.

Можно ли найти управу на юных гонщиков?

На вопросы читателей отвечает **начальник отделения ГИБДД ОМВД России «Свердловский», подполковник полиции Игорь Димов.**

– После того, как отремонтировали асфальтное покрытие в Червонопартизанске, житья не стало от мотоциклистов. Носятся как угорелые даже по площади Ленина.

Наталья Степановна

– Особенно много жалоб на мототранспорт в Червонопартизанске. Мы приезжаем, пытаемся останавливать, но это мало помогает. А других способов у нас нет. Есть еще такой сложный момент: водитель за рулем спортивного мотоцикла, их еще называют горными. Такой транспорт должен передвигаться только на специальной площадке и не подлежит регистрации независимо от объема двигателя. Так вот в городе он считается обычным спортинвентарем, как футбольный мяч или, скажем, теннисная ракетка, в чеке при покупке он тоже будет указан как спортинвентарь. Разве что такой водитель остановился, например, на перекрестке, и в этот момент мы его задерживаем без преследования, штрафуем за езду без прав на сумму от пяти до 15 000 руб, забираем мотоцикл на штрафплощадку, предупреждаем, что в следующий раз сумма штрафа будет значительно выше.

– Честно говоря, в Свердловске замучили уже юные гонщики на ревущих мопедах и мотоциклах. Этот запредельный шум явно превышает допустимые в городе децибелы. Если я точно знаю, что соседский подросток на мототранспорте грубо нарушает правила – могу ли об этом сообщить и куда?

Евгений

– Можете, конечно. Но, чтобы доказать превышение скорости или уровня шума, нужны специальные приборы, как говорится, здесь и сейчас. Единственное, если в транспортное средство внесли видимые невооруженным глазом изменения, например, изменили конструкцию глушителя. Тогда – да, за это можно привлечь к ответственности. Так что принцип «не пойман – не вор» здесь, можно сказать, краеугольный.

Нам пишут

Две семерки задают темп

Лето – чудесное время для отдыха и веселых праздников, один из которых, День физкультурника, мы отметили в субботу, 10 августа. А спортивный комплекс «Шахтер», куда входит и стадион им. Горюшкина, – отличное место, где взрослые и детвора могут отдохнуть, поправить здоровье. И заслуга в этом – коллектива тружеников под руководством Тенгиза Джиошвили – кавалера знака «Шахтерская Слава» трех степеней. Он – Заслуженный тренер, мастер спорта СССР по классической борьбе и прекрасный организатор.

Два месяца назад, 15 июня, Почетному гражданину города Свердловска исполнилось 77 лет, но, глядя на заслуженного работника физической культуры и спорта, этого не скажешь. В почтенном возрасте – всегда подтянут, строен, с приятной улыбкой, замечательный собеседник – прекрасный пример и для молодых, и для пожилых.

Фото: Елена Беседина

Вместе с Тенгизом Дианозовичем мы проработали более 30 лет, с 1968 года, а знакомы целых 55 лет! Больше, чем полвека! Здравия вам и процветания, мира и счастья, новых удач и высот!

Людмила ГАПОНЕНКО-МОРОЗОВА

Городские истории

Как курносый ежик машину притормозил

Утро, бегу на работу. Перед тем, как перейти дорогу неподалеку от стоянки такси в кв. 60 лет СССР, останавливаюсь. Справа движется автомобиль. И вдруг, приближаясь ко мне, начинает притормаживать. Вижу – водитель, не отрываясь, смотрит на меня. Я стою, соображаю: вроде бы сегодня с утра не краше, чем обычно, да и в зеркало глядела перед выходом, все было в порядке. А потом проследила направление взгляда, поняла и рассмеялась. Дело в том, что на моей белой футболке черными штрихами – стилизованное изображение курносого ежика. Издали не сразу и поймешь… Вот его водитель и разглядывал.

Людмила САВЕНКОВА

Поэтической строкой

Анна Долгарева – русская поэтесса родом из Харькова, журналист и военкор. Ее работы переведены на немецкий и сербский языки. Творческий дар Долгаревой необычен. Она сочетает библейские сюжеты с рядовыми событиями из жизни, много рассуждает о войне и смерти. Ее стихи обжигают и лечат одновременно. 4 августа Анне исполнилось 36 лет, в свой день рождения она написала: «Раньше я думала, что умру в этом возрасте, сейчас надеюсь прожить еще долго и реализовать миллион планов. Будем жить, короче…Впервые за много лет не устраиваю концерт в день рождения, а провожу его с друзьями на природе. Чем старше я становлюсь, тем меньше хочется славы. Хочется человеческого тепла и поэтического самосовершенствования. И гладить кота (он уже с утра пришел и помурчал)».

Идет весна по лесополкам,
И в этом ветре жизни столько,
Что смерти словно бы и нет,
И острый краешек осколка
Не залетит к тебе в кювет.
Идет весна, солдаты курят,
Кот в блиндаже набедокурил,
Вдали разрывов слышен шум.
А ближе к ночи будет штурм.
А мимо, веселы, хрипаты,
Однако ухом не слышны,
Проходят мертвые солдаты
Минувшей мировой войны.
Глаза у них светлы и святы,
Проходят мертвые солдаты,
Слегка лишь тронув за плечо,
И вскинешься, но тут все те же,
И нож травинки землю режет,
И светит солнце горячо.

Страницу подготовила **Елена БЕСЕДИНА**

Трудовой стаж: учтут и советский, и украинский, и республиканский

В Свердловске немалое количество пенсионеров и людей предпенсионного возраста, чей трудовой стаж включает работу в СССР, на Украине, в ЛНР, и, наконец, в России. Приближаясь к моменту назначения пенсии, люди задаются вопросом: а будет ли зачтен нероссийский стаж работы? Ведь все они платили налоги, делали другие необходимые отчисления государству. Поэтому волнение их вполне объяснимо и понятно.

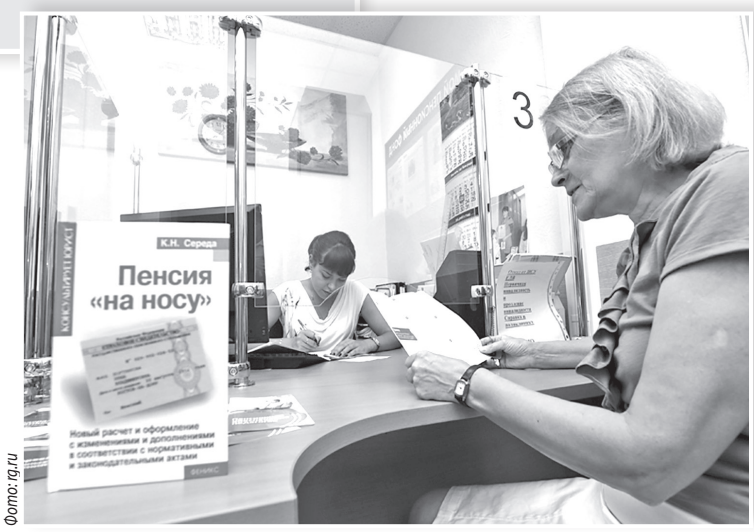

Фото: rg.ru

СТАЖ РАБОТЫ: НИЧЕГО НЕ ПРОПАДЕТ

Спешим успокоить: нероссийский стаж работы учитывается. Но есть нюансы. Стаж, заработанный до 1 января 1991 на территории любой из республик бывшего СССР, Россия, как его преемник, признает, и пенсии на него начисляет.

Стаж за последующие годы, включая 2014-й, для жителей ЛНР, и включая 2022 год – для жителей Украины многие считают потерянным. Но… Если говорить о пенсии, то это не совсем так. Минтруда России подготовило законопроект для включения в трудовой стаж периодов работы на территории Украины с 1 января 1991 года по 23 февраля 2022 года. Иными словами, с момента прекращения существования СССР до начала специальной военной операции. В законопроекте говорится, что его реализация позволит произвести перерасчет пенсий более чем двумстам тысячам пенсионеров, в результате чего средний размер назначенной им страховой пенсии увеличится: в 2024 году – на 2 385 рублей, в 2025 году – на 2 524 рубля, в 2026 году – на 2 686 рублей. Кроме того, более трех тысяч россиян смогут получить страховую пенсию, даже если им раньше в ней отказали. Теперь те пенсионеры Донбасса и Новороссии, которые оказались в сложной, с точки зрения прежнего законодательства, ситуации и уже отчаялись хоть что-то вернуть, теперь смогут получать ежемесячно 13 818 рублей в 2024, 14 470 рублей – в 2025 и 15 172 рубля – в 2026 году. На эти цели планируется выделить около 8 млрд. руб. в год.

КАК БУДУТ УЧИТЫВАТЬСЯ ГОДЫ РАБОТЫ НА УКРАИНЕ

31 июля Правительство внесло в Госдуму законопроект о включении в страховой стаж граждан РФ для исчисления пенсии период работы на Украине с 1991 года до даты начала спецоперации.

Стаж работы для российских пенсионеров, приобретенный после 1 января 1991 года на территории Украины, а также на территориях ДНР, ЛНР, Запорожской и Херсонской областей до их вхождения в состав России, будет учитываться в размере одного пенсионного коэффициента за один календарный год.

Как сообщили в пресс-службе Минтруда России: «Предлагается учитывать этот стаж в размере одного пенсионного коэффициента за один календарный год. За периоды менее года коэффициент будет учтен пропорционально».

В случае принятия законопроекта в страховой стаж будут включаться периоды работы и/или иной деятельности, которые выполнялись на территории Украины с 1 января 1991 года по 23 февраля 2022 года. На территориях ДНР и ЛНР – с 11 мая 2014 года по 29 сентября 2022 года, на территориях Запорожской и Херсонской областей – с 24 февраля по 29 сентября 2022 года.

На учете в отделении Социального фонда России по ЛНР состоят более 501 тысячи пенсионеров, из них 435 тысяч человек получают пенсии, назначенные и пересмотренные по российскому законодательству, 66 тысяч человек – региональные пенсии. Региональные пенсии жители ЛНР получают, пока им не назначили пенсии в рамках законодательства РФ.

ПОДТВЕРДИТЬ СТАЖ ПОМОЖЕТ МЕЖВЕДОМСТВЕННАЯ КОМИССИЯ

Если вы не можете подтвердить стаж документами от работодателей или государственных и муниципальных органов власти, обратитесь в Межведомственную комиссию. Она создана в ЛНР для решения вопросов пенсионного обеспечения.

Если отсутствует сама трудовая книжка или соответствующие записи в ней – стаж для назначения пенсии подтверждается на основании документов предприятий, учреждений, организаций или архивными документами. При получении сведений о том, что такие документы были утрачены, можно обратиться в Межведомственную комиссию по реализации трудовых, пенсионных и социальных прав граждан, которая работает при Правительстве ЛНР. Ехать для этого никуда не придется: как сообщили в отделении Социального фонда России по ЛНР, прием заявлений и документов на рассмотрение Межведомственной комиссией ведут все клиентские службы Социального фонда России.

Еще восстановить сведения о таких периодах работы можно с помощью двух свидетелей, бывших коллег, которые подтвердят факт совместной работы. Хорошо, если у них будут какие-то документы, подтверждающие, что вы с ними работали. Тогда у комиссии появятся основания для перерасчета трудового стажа.

Обратите внимание: вопрос досрочного назначения пенсии Межведомственная комиссия не рассматривает.

КОМУ УЧТУТ НЕ СТРАХОВОЙ ПЕРИОД

По определению трудовой стаж – это период, за который работодатель уплачивает страховые взносы за своего сотрудника в Социальный фонд, его называют страховым периодом. Но есть и не страховые периоды, когда человек не работает, взносы за него не платятся, а стаж, тем не менее, начисляют. При этом пенсионные права на страховую пенсию тоже формируются.

Как и страховые, не страховые периоды засчитываются в стаж, и за них государство начисляет пенсионные коэффициенты. К не страховым периодам относят:

- уход за маленьким ребенком до полутора лет, но не более 6 лет в общей сложности;
- уход за инвалидом I группы, ребенком-инвалидом или пожилым человеком от 80 лет и старше;
- военная служба по призыву;
- из периода проживания с мужем-военнослужащим в отдаленном гарнизоне, где работать негде, учтут не более пяти лет в общей сложности.

Следует учесть, что не страховые периоды засчитают в страховой стаж в том случае, если до или после них следовали периоды работы, за которые начислялись и уплачивались страховые взносы в Социальный фонд России.

ГОТОВИМСЯ К ВЫХОДУ НА ПЕНСИЮ

Вы собираетесь, как у нас говорят, оформлять пенсию? Тогда приготовьте следующие документы:

- паспорт;
- СНИЛС;
- ИНН;
- трудовая книжка;
- военный билет;
- для женщин – свидетельство о рождении ребенка (детей);
- диплом об обучении на дневном отделении;
- свидетельство о браке/разводе (в случае изменения фамилии);
- можно представить справку о заработной плате за любые 60 месяцев работы без перерыва до 1 июля 2000 года.

ПЕНСИЯ РФ НЕ МОЖЕТ БЫТЬ НИЖЕ НАЗНАЧЕННОЙ В ЛНР

А если уже оформили пенсию, но считаете, что она меньше, чем должна быть – можно ли ее увеличить?

Для этого необходимо обратиться в клиентскую службу, предоставить документы, в том числе – справку о зарплате.

Пересмотр пенсии осуществляется на основании соответствующего заявления пенсионера, документов, прилагаемых к заявлению, сведений, имеющихся в распоряжении фонда, в том числе – содержащихся в выплатном деле. Для возможного увеличения размера назначенной (пересмотренной) пенсии получатель может предоставить справки о заработной плате за периоды, которые не предоставлялись при назначении (перерасчете) пенсии.

Многих волнует, что пенсия после пересмотра по российскому законодательству окажется ниже уже назначенной в ЛНР. В Соцфонде России по ЛНР успокоили: это невозможно. Пенсия после пересмотра не может быть ниже той, что была установлена в ЛНР. Если после перерасчета размер ее оказался меньше, чем раньше, это все равно выяснится, и будет сделана доплата до прежнего уровня.

ТРУДОВОЙ СТАЖ МОЖНО УТОЧНИТЬ И СКОРРЕКТИРОВАТЬ

Справку о назначенной пенсии можно получить на портале госуслуг, в МФЦ и в клиентской службе Соцфонда России. В справке будет указан вид установленной пенсии, ее размер (с детализацией), периоды учтенного страхового стажа. С 1 января 2023 года лицевые счета работающих граждан наполняются согласно данным, представляемым работодателями ЛНР в Социальный фонд России. При этом сведения на лицевом счете можно скорректировать. Для этого нужно:

- зайти в личный кабинет на портале госуслуг и правильно заполнить заявление в разделе «Корректировка индивидуального лицевого счета в СФР»;
- ввести верные данные и приложить подтверждающие документы: трудовой договор, приказы о приеме на работу или увольнении, трудовую книжку;
- после подачи электронного заявления оригиналы документов, подтверждающих достоверность внесенных данных, необходимо предоставить в клиентскую службу отделения Социального фонда России по ЛНР в соответствии с уведомлением в личном кабинете.

По материалам Государственной Думы Российской Федерации, Министерства труда и социальной защиты РФ, Социального фонда России по ЛНР, Правительства ЛНР.

Людмила САВЕНКОВА

День физкультурника по-семейному: «Папа, я знаю, ты сможешь!»

Свердловская детвора весело и с пользой для здоровья провела вместе с родными субботу.

■ В субботу, 10 августа, спортивный комплекс «Шахтер» в Свердловске стал эпицентром Дня физкультурника. Праздник проходил в рамках Федерального проекта «Большие семейные выходные». Изюминкой мероприятий стало сочетание традиций и новаторства.

▶ *Андрей Сухачев награждает Татьяну Гончарову*

▶ *Парад физкультурников*

На главном футбольном поле – стадионе имени дважды Героя Советского Союза Николая Горюшкина – прошел парад физкультурников. Ребята несли знамена РФ и ЛНР, звенели, переливаясь на солнце, медали, напоминая о заслугах спортсменов. Затем юные чирлидеры показали зрелищное выступление.

В знак торжественного открытия праздничных соревнований зазвучал гимн Российской Федерации, воспитанники спортивного комплекса «Шахтер» подняли Государственный флаг.

Глава Свердловского муниципального округа Андрей Сухачев поприветствовал участников мероприятия и отметил, что для занятий спортом у нас есть все необходимое.

– Каждый пусть хоть понемногу занимается физической культурой, чтобы быть в тонусе, радоваться жизни и идти по ней победителем, – сказал Андрей Валерьевич. – Пусть достижениями наших ребят-спортсменов гордится не только Свердловск, но и вся Россия.

Затем он вручил виновникам торжества благодарности и почетные грамоты.

Председатель фракции «Единая Россия» в совете Свердловского муниципального округа, президент футбольного клуба «Шахтер» Виктор Земцев подчеркнул, что с детства занимается спортом.

– Вся жизнь у меня: дом – спорт – работа. Желаю каждому из вас не отрываться от занятий спортом независимо от возраста и положения, – напутствовал Виктор Николаевич.

Директор спортивного комплекса «Шахтер», мастер спорта СССР, Почетный гражданин города Свердловска Тенгиз Джиошвили присоединился к поздравлениям и пожеланиям: «Помните, что среди наших земляков – чемпионы мира, Европы. Молодежь, продолжите традиции наших ветеранов, а вы – передавайте им свой опыт. В России действует комплекс ГТО. Вы должны быть готовы к труду и обороне Родины, за которую сегодня воюют ваши отцы и дедушки. Если не получится стать чемпионами Европы, работать вам придется, содержать семью. И если случится – землю свою защищать».

Тенгиз Дианозович и Виктор Николаевич вручили памятные подарки тренерам.

А затем футболисты для предстоящего матча остались на стадионе, а остальные участники праздника переместились на спортивные площадки. В спорткорпусе прошла дружеская встреча по настольному теннису, на игровой площадке – по стритболу, тут же на татами демонстрировали свои приемы кикбоксеры. А рядом – шумная эстафета для школьников «Веселые старты».

▶ *Кикбоксеры готовы к мастер-классу*

Особенно интересным было ноу-хау праздника – турнир Свердловского муниципального округа по семейному жиму лежа. Он проходил впервые, идея принадлежит тренеру по пауэрлифтингу спортивного комплекса «Шахтер» Дмитрию Шапошнику.

Участвовало пять семей из Свердловска, Червонопартизанска и Ровеньков. Команды состояли из двух человек: папы или мамы и ребенка, в этом случае были только сыновья. Судил соревнования председатель Луганского регионального отделения «ООО «Федерация пауэрлифтинга России» Иван Юдин. По родителям-участникам состязаний команды разделили на мужскую и женскую подгруппы. Соревнующиеся взвешивались и, пока хватало сил, жали штангу, равную половине их веса. Результаты складывались – и по итогам соревнований определялось командное место. Тут же были и родственники-болельщики, и они, и сами участники подбадривали друг друга: «Сын, давай, ты можешь!» – «Папа, я знаю, ты тоже сможешь!». Среди мужских команд победила семья Иванищевых, а там, где участвовали мамы, на первом месте оказались Карасевы.

Главное, «Большие семейные выходные» удались. Детвора весело и с пользой для здоровья провела вместе с родными субботу: посоревновались, поболели и на деле показали, что семья – это крепкий кулак.

▶ *Жмет штангу Артем Скрыпников*

Особенно интересным было ноу-хау праздника - турнир Свердловского муниципального округа по семейному жиму лежа.

▶ *Семья Иванищевых*

Елена БЕСЕДИНА, фото автора

TV-программа

на неделю с **19** по **25** августа

ГОРОСКОП НА НЕДЕЛЮ

19–25 АВГУСТА

ОВЕН. Овны на этой неделе будут расширять кругозор в рабочих вопросах. Этот период принесет положительные результаты в профессиональной сфере, поэтому работайте усердно, чтобы получить поощрение от руководства. Ваша личная жизнь начинает активизироваться. Звезды рекомендуют прислушиваться к идеям или пожеланиям вашего партнера.

ТЕЛЕЦ. На этой неделе вы будете более уверенны, настойчивы и оптимистичны. Вы начнете уделять себе больше времени. На работе сможете справиться со всеми проблемами, ваши действия будут очень решительными. Личная жизнь также выглядит довольно многообещающе. В отношениях с партнером царит взаимопонимание, но будут небольшие разногласия по незначительным вопросам.

БЛИЗНЕЦЫ. Эта неделя может принести чувство одиночества и внезапные расходы. Избегайте незапланированных действий и чувства гнева, уделяйте время самоанализу для понимания своих желаний и правильной реакции на них. Новая возможность трудоустройства повысит карьерные перспективы. Ваши организаторские способности будут на высоте, вы откроете в себе навыки, о которых даже не подозревали.

РАК. Неделя фокусирует ваш интерес к жизни и возможные финансовые выгоды. Вы будете проводить большую часть своего времени в общении. В финансовом отношении этот период будет многообещающим, поскольку неожиданная прибыль или возможность увеличить доход весомо повлияют на ваше материальное положение. Между вами и вашей второй половинкой может возникнуть недопонимание. Чтобы этого избежать, будьте честны, выражая свои чувства и ожидания.

ЛЕВ. Эта неделя принесет кардинальные изменения в карьере. В ближайшие дни вы можете добиться профессионального роста, начать новые проекты или любое новое дело. Если у вас уже есть успешный карьерный путь, вы можете заметить признаки роста, которые подпитывают ваши мотивацию и амбиции. Вы станете более напористыми и решительными.

ДЕВА. На этой неделе у вас будет хороший доход и появятся некоторые возможности, которыми вы сможете воспользоваться. Однако к концу недели вы столкнетесь с неожиданными проблемами, которые потребуют осторожного решения финансовых вопросов. Ретроградный Меркурий принесет хорошие новости, а также даст возможность путешествовать и учиться. Если вы одиноки, готовьтесь к насыщенным приключениям и новым знакомствам.

ВЕСЫ. Расположение звезд на этой неделе повысит уровень доброжелательности окружающих по отношению к вам, но со временем вы можете почувствовать некоторый пессимизм. Вам нужно встряхнуться и начать активно действовать для достижения результатов. Ваши старые инвестиции могут принести хорошее финансовое вознаграждение. Небольшие разногласия с любимым человеком могут ослабить связь, поэтому старайтесь уладить отношения, выражая свои чувства и устраивая ужины при свечах.

СКОРПИОН. Вы – сильная и напористая личность, сможете повлиять на многих коллег по работе на этой неделе. Многие переговоры и дискуссии, связанные с работой, будут удачными. Удержитесь от чрезмерных трат и сохраняйте баланс в финансовой сфере жизни. Избегайте чувства собственничества и сомнений по отношению к своему романтическому партнеру. Если вы пребываете в поиске новой любви, звезды на этой неделе дают вам возможность для летних романов и интенсивного флирта.

СТРЕЛЕЦ. Положительное влияние звезд на этой неделе может открыть перед вами новые возможности для профессионального роста и инвестиций, что улучшит ваше финансовое положение. Отношения с любимым человеком будут постепенно развиваться, вы станете ближе друг к другу.

КОЗЕРОГ. На этой неделе у Козерогов отмечается рост творческих порывов. На работе все спокойно, поэтому у вас будет время, чтобы расслабиться и заняться хобби. Используйте творческие знания в работе для решения проблем и задач. Можете отправиться в короткую поездку в выходные с друзьями или семьей. На этой неделе могут возникнуть романтические отношения с человеком, с которым вы давно знакомы.

ВОДОЛЕЙ. У Водолеев грядет удачная неделя. Вас ждут веселые моменты с семьей, также это время подходит для учебы. Рабочая атмосфера будет позитивной, но осторожно подходите к решению о смене работы. Разногласия лучше не обострять, так как они могут разрешиться сами собой. Стабильный доход может принести дополнительный бонус, но контролируйте расходы. В личной жизни наступят позитивные перемены, воспользуйтесь этим временем для выражения своих чувств.

РЫБЫ. На этой неделе Рыбы могут почувствовать прилив творческой энергии и вдохновения. На работе откроются новые возможности, которые потребуют смелых решений и уверенности в своих силах. Финансовые перспективы обещают быть стабильными, однако стоит контролировать расходы, чтобы избежать неожиданных трат. В конце недели возможны приятные встречи и знакомства с интересными людьми, которые могут сыграть важную роль в вашем будущем.

ПРАВОСЛАВНЫЙ КАЛЕНДАРЬ

19 августа – Преображение Господа нашего Иисуса Христа; Яблочный Спас.

20 августа – попразднство Преображения Господня; обретение мощей святителя Митрофана, епископа Воронежского; преподобного Меркурия Печерского, епископа Смоленского.

21 августа – перенесение мощей преподобных Зосимы и Савватия Соловецких.

22 августа – собор Соловецких святых; апостола Матфия.

23 августа – блаженного Лаврентия, Христа ради юродивого, Калужского.

24 августа – преподобномучеников Феодора и Василия Печерских; преподобного Феодора, князя Острожского, Печерского.

25 августа – преподобномучеников Белогорских.

ЛУННЫЙ КАЛЕНДАРЬ

19 августа – полнолуние (21:25), Луна в Водолее, 15/16 лунный день.

20 августа – убывающая Луна в Рыбах (1:51), 16/17 лунный день.

21 августа – убывающая Луна в Рыбах, 17/18 лунный день.

22 августа – убывающая Луна в Овне (2:01), 18/19 лунный день.

23 августа – убывающая Луна в Овне, 19/20 лунный день.

24 августа – убывающая Луна в Тельце (3:00), 20/21 лунный день.

25 августа – убывающая Луна в Тельце, 21/22 лунный день.

МАГНИТНЫЕ БУРИ

22 – 23 августа

мощностью 3 балла.

ПОНЕДЕЛЬНИК
19 августа

ПЕРВЫЙ КАНАЛ

05:00 «Доброе утро» (0+)
09:00, 12:00, 15:00, 18:00, 03:00 Новости (12+)
09:20 «Модный приговор» (0+)
10:10 «Жить здорово!» (16+)
11:00, 12:15, 17:00, 18:30 «Информационный канал» (16+)
15:15 «Давай поженимся!» (16+)
16:05 «Мужское / Женское» (16+)
20:00 Т/с «Ищейка» (16+)
21:00 Время (12)
22:00 Т/с «Трейдер» (16+)
23:00 «Большая игра» (16+)
00:00 Подкаст.Лаб «Пусть не говорят, пусть читают» (16+)
00:50 Подкаст.Лаб «Кот Шрёдингера» (16+)
01:35 Подкаст.Лаб «Креативные индустрии» (16+)
02:20 Подкаст.Лаб «Жизнь замечательных» (16+)
03:05 Подкаст.Лаб «Обязательно к прочтению» (16+)
03:40 Подкаст.Лаб «Россия и Запад на качелях истории» (16+)
04:20 Подкаст.Лаб «Мелодии моей жизни» (16+)

РОССИЯ 1

05:00, 09:30 «Утро России» (12+)
09:00, 14:35, 21:05 Вести. Местное время (12+)
09:55 «О самом главном» Ток-шоу (12+)
11:00, 14:00, 17:00, 20:00 Вести (12+)
11:30, 18:30 «60 Минут» Ток-шоу (12+)
13:00 «Наши» (12+)
15:00 Т/с «Тайны следствия» (16+)
17:30 «Малахов» (16+)
21:20 Т/с «Возвращение» (12+)
01:25 Т/с «Осиное гнездо» (12+)
03:25 Т/с «Василиса» (12+)

РОССИЯ 24

05:00, 06:00, 07:00, 08:00, 10:00, 10:25, 11:00, 12:00, 13:00, 14:00, 15:00, 16:00, 16:30, 15:00, 18:00, 20:00, 22:00, 23:00, 02:00 Новости (16+)
05:15 Зеленый переход (0+)
05:35, 06:40, 07:35, 08:55, 10:15, 12:25, 16:15 Погода 24 (12+)
06:30, 08:45, 12:10, 13:15, 14:15, 16:20, 16:40, 15:10, 18:15, 20:10, 22:15, 01:45, 04:20 Новая Россия (16+)
07:40 Городские технологии (12+)
10:30, 02:30 Взгляд из Петербурга (12+)
10:35, 18:35, 22:35 Деловое путешествие (12+)
11:10 Москва. Кремль. Путин. (12+)
12:40 В центре Азии (16+)
13:35, 20:35, 00:20, 03:30 Сделано в России (12+)
14:35 Типичная Новороссия (16+)
15:40 Специальный репортаж (12+)
15:45, 23:40 Стоп Фейк (12+)
01:35 День в истории (6+)

ЛУГАНСК-24

06:05 Актуальное интервью (12+)
06:25 Просто про финансы (12+)
06:30 Утро Донбасса (12+)
09:00 Итоги недели (16+)
10:10, 20:00 Т/с «Неравный брак» (16+)
11:00, 16:00 ЛуганскLive (12+)
13:00, 22:00 Т/с «Двойная сплошная» (16+)
14:45, 01:00 Д/с «Знать будущее. Жизнь после Ванги» (16+)
15:30, 17:30, 19:30, 21:30 Новости (16+)
15:45, 17:40, 21:55 Деловые новости (12+)
17:45, 23:45, 04:55 Программы-победители конкурса «Федерация» (12+)
18:00, 00:10 Есть Vопрос (12+)
18:30, 00:40 Местное время (12+)
19:00, 01:45 Д/с «Моя любовь-Россия» (12+)
19:25 Страна 404 (16+)
02:15 Т/с «Защита свидетелей» (16+)

НТВ

04:50 Т/с «Улицы разбитых фонарей» (12+)
06:30 «Утро. Самое лучшее» (16+)
08:00, 10:00, 13:00, 16:00, 19:00, 23:35 Сегодня (12+)
08:25, 10:35 Т/с «Возвращение Мухтара» (16+)
11:00 Т/с «Пёс» (16+)
13:25 «Чрезвычайное происшествие» (16+)
14:00 «Место встречи» (16+)
16:45 «За гранью» (16+)
17:50 «ДНК» (16+)
20:00, 00:00 Т/с «Невский. Тень архитектора» (16+)
03:30 Т/с «Фемида видит» (16+)

5 КАНАЛ

05:00, 09:00, 13:00, 17:00 «Известия» (16+)
05:25, 05:45, 06:20, 07:05, 04:10, 04:50 Т/с «Крепкие орешки 3» (16+)
07:55, 09:30 Т/с «Черный пес» (12+)
08:55 «Знание - сила» (0+)
10:40 Т/с «Черный пес» (16+)
13:30, 14:20, 15:10, 16:00, 16:45, 17:30, 18:05, 19:00, 19:45, 20:40, 02:50, 03:45 Т/с «След» (16+)
21:25, 22:20, 23:10 Т/с «Свои 3» (16+)

КАРУСЕЛЬ

05:00 «Ранние пташки» (0+)
07:00 «С добрым утром, малыши!» (0+)
07:30 М/с «Край Бебис. Волшебные слёзки» (0+)
07:40 М/с «Петроникс» (0+)
08:10 М/с «Приключения Мегащенков» (0+)
08:25 М/с «Майло» (16+)
10:05 М/с «Лео и Тиг» (0+)
11:55 М/с «Турбозавры» (0+)
13:10 М/с «Хранители Кью» (0+)
13:30 М/с «Диностер» (6+)
14:00 М/с «Карбот» (6+)
14:30 «Навигатор. Новости» (0+)
14:40 М/с «Смешарики. Пинкод» (6+)
16:00 Час «Союзмультфильма» (0+)
17:00 М/с «Цветняшки!» (0+)
17:15 М/с «Ми-Ми-Мишки» (0+)
18:20 М/с «Оранжевая корова» (0+)
19:55 М/с «Геройчики» (0+)
21:00 «Спокойной ночи, малыши!» (0+)
21:20 М/с «Барбоскины» (0+)
22:05 М/с «Дикие скричеры!» (6+)
22:35 М/с «Инфинити Надо» (6+)
23:00 М/ф «Люк - путешественник во времени. Зерно жизни» (6+)
00:00 М/с «Простоквашино» (0+)

ОТР

06:00 Х/ф «Чёрный принц» (12+)
07:30, 20:10 «Календарь» (6+)
08:00, 08:30, 09:00, 09:30, 10:00, 10:30, 12:00, 13:00, 14:00, 15:00, 18:00, 20:00 Новости (12+)
08:05, 08:35 «Пёстрый мир» (12+)
09:05, 09:35, 10:05, 10:35, 12:05, 13:10, 14:05, 18:20 «ОТРажение» (12+)
11:00, 23:25 «Игра в классики. Карен Шахназаров» (12+)
11:45 Д/п «Отчий дом. Один в поле...» (12+)
15:10 «Коллеги» (12+)
15:50 «Академики. Иван Павлов» (12+)
16:20 «За дело!» (12+)
17:00 «Родительское собрание» (12+)
20:40, 04:20 Х/ф «Сибириада» (12+)
21:50 Х/ф «Петя по дороге в Царствие Небесное» (16+)
00:10 «Большая страна» (12+)
01:05 «Очень личное с Виктором Лошаком» (12+)
01:50 «ОТРажение. Главное» (12+)
03:50 Д/ф «Книжные аллеи. Адреса и строки. Петербург Крестовского» (12+)
05:30 «Сделано с умом. Иван Павлов. Первый нобелевский лауреат России и первый физиолог мира» (12+)

ТВ-ЦЕНТР

06:00 «Настроение» (12+)
08:15, 04:20 «Москва резиновая» (16+)
08:45 Х/ф «Погоня за тремя зайцами» (12+)
10:40, 04:40 Д/ф «Владимир Меньшов. Поздняя слава» (16+)
11:30, 14:30, 17:50, 22:00 События (16+)
11:50 Х/ф «Улики из прошлого. Забытое завещание» (12+)
13:40, 05:20 «Мой герой. Мариам Мерабова» (12+)
14:50 «Город новостей» (16+)
15:10, 02:45 Т/с «Анатомия убийства. Насмешка судьбы» (12+)
17:15 «Фактор без опасности» (12+)
18:05 Т/с «СССР» (12+)
22:35 «10 самых... Звёздные браки-ошибки» (16+)
23:05 «Знак качества. Товары для садоводов» (16+)
00:00 События. (16+)
00:30 «Петровка, 38» (16+)
00:45 Д/ф «Жены диктаторов» (16+)
01:25 Д/ф «Битва за алименты» (16+)
02:05 Д/ф «Марлен Дитрих. Возвращение невозможно» (12+)

СТС

06:00, 05:50 «Ералаш» (0+)
06:30 М/с «Маша и Медведь» (0+)
07:10 «100 мест, где поесть» (16+)
08:05 Х/ф «Код» (18+)
10:10 М/ф «Артур и минипуты» (6+)
12:15 М/ф «Артур и месть Урдалака» (12+)
14:05 М/ф «Артур и война двух миров» (0+)
16:05 Х/ф «Стражи времени» (6+)
18:10 Шоу «Уральские пельмени. Смехbook» (16+)
21:10 Х/ф «Девять жизней» (16+)
23:00 Х/ф «Сокровища джунглей» (16+)
00:45 Х/ф «Последний наёмник» (18+)
02:40 Х/ф «Откройте, полиция!» (16+)
04:20 Т/с «Гости из прошлого» (16+)
04:40 М/ф (0+)

ДОМАШНИЙ

06:30, 05:55 «По делам несовершеннолетних» (16+)
07:05 «Давай разведёмся!» (16+)
08:15 «Тест на отцовство» (16+)
10:30, 23:30 Д/с «Понять. Простить» (16+)
11:40, 00:35 Д/с «Порча» (16+)
12:45, 01:35 Д/с «Знахарка» (16+)
13:20, 02:05 Д/с «Верну любимого» (16+)
13:55 Д/с «Голоса ушедших душ» (16+)
14:30 Х/ф «Созвучия любви» (16+)
19:00 Х/ф «Без тебя мне жизни нет» (16+)
02:30 Т/с «Такая, как все» (16+)

ЗВЕЗДА

05:15 Х/ф «Фартовый» (16+)
07:00 «Сегодня утром» (12+)
09:00, 13:00, 17:00, 19:00 Новости дня (16+)
09:15, 21:00 «Открытый эфир» Ток-шоу (16+)
11:00, 23:15 Х/ф «Юность Петра» (12+)
12:35, 13:25, 15:05, 16:40, 17:15, 03:20 Т/с «Подкидыш» (16+)
15:00 Военные новости (16+)
18:00 Д/с «СССР и Китай: красный шёлковый путь. Связанные одной целью» (16+)
18:50 Специальный репортаж (16+)
19:55 «По горячим следам» (16+)
20:10 «Скрытые угрозы» (16+)
22:45 «Между тем» (12+)
00:55 Х/ф «Наградить (Посмертно)» (12+)
02:25 Д/с «Отечественные гранатометы. История и современность» (16+)
03:05 Д/с «Победоносцы» (16+)

МИР

05:00 Т/с «Чужая кровь» (16+)
06:00, 10:00, 13:00, 16:00, 18:30, 00:30 Новости (12+)
06:15 «Наше кино. История большой любви» (16+)
06:40, 10:10 Т/с «Гардемарины, вперед!» (0+)
13:15 «Мировое соглашение» (16+)
14:10 «Дела судебные. Битва за будущее» (16+)
15:05 «Дела судебные. Новые истории» (16+)
16:15 «Дела судебные. Яблоко раздора» (16+)
17:15 «Дела судебные. Деньги верните!» (16+)
18:50 «Игра в кино» (16+)
22:30 Х/ф «Тайна» (0+)
00:45, 03:00, 04:40 Специальный репортаж (12+)
01:00 Д/ф «Время возможностей. Медицина» (12+)
01:20, 03:05, 04:50 «Пять причин поехать в...» (12+)
01:35, 03:20 «Я - волонтёр» (12+)
01:40, 03:25 «Культличности» (12+)
02:00, 03:45 «Чемпионы Евразии» (12+)
02:15, 03:55 «Евразия. Регионы» (12+)

ТНТ

07:00, 06:00 «Утро ТНТ» (16+)
08:00 «Однажды в России» (16+)
09:00 «Выжить в Дубае. Возвращение» (16+)
11:00 Т/с «СашаТаня» (16+)
20:00 Т/с «Пока не родила» (16+)
21:00 Т/с «Убойный отпуск» (18+)
23:00 Х/ф «День города» (16+)
00:50 Т/с «Постучись в мою дверь в Москве» (16+)
01:35 «Я тебе не верю» (16+)
02:20 «Импровизация. Команды» (16+)
04:20 «Импровизация» (16+)

РОДНОЕ КИНО

03:45 Х/ф «Кащей Бессмертный» (0+)
05:00 Х/ф «Не валяй дурака...» (12+)
07:00 Х/ф «Бухта смерти» (0+)
09:10 Х/ф «Русский бизнес» (0+)
10:35 Х/ф «Кодекс бесчестия» (12+)
13:25 Х/ф «Поезд вне расписания» (12+)
15:00 Х/ф «Трио» (16+)
17:00 Х/ф «Фантоцци» (0+)
19:00 Х/ф «Игрушка» (0+)
20:45 Х/ф «Футболист» (12+)
22:25 Х/ф «Телохранитель» (18+)

РУССКИЙ РОМАН

07:35 Х/ф «В полдень на пристани» (16+)
10:30 Х/ф «Человек у окна» (12+)
12:20 Х/ф «Новогодний брак» (6+)
14:00, 04:00 Х/ф «Соучастники» (18+)
15:45, 05:30 Х/ф «Под прицелом любви» (16+)
17:35 Х/ф «Подсадная утка» (12+)
21:00 Х/ф «Счастье можно дарить» (12+)
00:30 Х/ф «Лучшее лето нашей жизни» (16+)

ПЯТНИЦА!

05:00 «Гастротур» (16+)
05:50, 01:50, 04:30 «Пятница News» (16+)
06:30 «Секреты на кухне» (16+)
07:30 «Гость у порога» (16+)
09:20 «Четыре дачи» (16+)
12:30 «Битва шефов» (16+)
23:10 «Черный список. На кухне» (16+)
00:00 Х/ф «Личная жизнь» (16+)
02:20 «Инсайдеры» (16+)
03:40 «Черный список» (16+)

МАТЧ ТВ

06:00 «Кто кого?» (12+)
06:30 «Всё о главном» (12+)
07:00, 10:00, 12:55, 15:25, 02:05 Новости (12+)
07:05, 19:00, 21:30, 00:30 Все на Матч! (12+)
10:05 «Лица страны. Наталья Суворова» (12+)
10:25 «Вопреки всему» (12+)
11:25, 01:00 Футбол. МИР Российская Премьер-Лига. Обзор тура (6+)
12:35 Специальный репортаж (12+)
13:00 «Есть тема!» (16+)
14:25 Д/ц «Век нашего спорта» (12+)
15:30 «Громко» (12+)
16:55 Регби. PARI Чемпионат России. 1/4 финала. «Динамо» (Москва) - «Локомотив-Пенза» (12+)
19:25 Футбол. Чемпионат Италии. «Лечче» - «Аталанта» (6+)
22:25 Футбол. Чемпионат Испании. «Вильярреал» - «Атлетико» (6+)
02:10 Регби. PARI Чемпионат России. 1/4 финала. «ВВА-Подмосковье» (Монино) - «Енисей-СТМ» (Красноярск) (12+)
04:05 Лёгкая атлетика. ПСБ Чемпионат России (6+)

РЕН-ТВ

05:00, 18:00, 02:20 «Самые шокирующие гипотезы» (16+)
06:00 «С бодрым утром!» (16+)
08:30, 12:30, 16:30, 19:30, 23:00 Новости (16+)
09:00 «Военная тайна» (16+)
11:00 «Как устроен мир» (16+)
12:00, 16:00, 19:00 «Информационная программа 112» (16+)
13:00 «Загадки человечества» (16+)
14:00 «Невероятно интересные истории» (16+)
15:00 Д/п «Засекреченные списки» (16+)
17:00, 03:10 «Тайны Чапман» (16+)
20:00 Х/ф «Золотой конвой» (18+)
22:20 «Смотреть всем!» (16+)
23:30 Документальный спецпроект (16+)

ТВ–ПРОГРАММА

ВТОРНИК
20 августа

ПЕРВЫЙ КАНАЛ
05:00 «Доброе утро» (0+)
09:00, 12:00, 15:00, 18:00, 03:00 Новости (12+)
09:20 «Модный приговор» (0+)
10:10 «Жить здорово!» (16+)
11:00, 12:15, 17:00, 18:30 «Информационный канал» (16+)
15:15 «Давай поженимся!» (16+)
16:05 «Мужское / Женское» (16+)
19:00, 00:00 Д/ф «Дарья Дугина: Я навсегда останусь в этом лете...» (16+)
20:00 Т/с «Ищейка» (16+)
21:00 Время (12+)
22:00 Т/с «Трейдер» (16+)
23:00 «Большая игра» (16+)
01:05 Подкаст.Лаб «Все хотят летать» (16+)
01:50 Подкаст.Лаб «Легкие деньги» (16+)
02:35 Подкаст.Лаб «Драгоценные истории» (16+)

РОССИЯ 1
05:00, 09:30 «Утро России» (12+)
09:00, 14:35, 21:05 Вести. Местное время (12+)
09:55 «О самом главном» Ток-шоу (12+)
11:00, 14:00, 17:00, 20:00 Вести (12+)
11:30, 18:30 «60 Минут» Ток-шоу (12+)
13:00 «Наши» (12+)
15:00 Т/с «Тайны следствия» (16+)
17:30 «Малахов» (16+)
21:20 Т/с «Возвращение» (12+)
01:25 Т/с «Осиное гнездо» (12+)
03:25 Т/с «Василиса» (12+)

РОССИЯ 24
05:00, 07:50, 01:45 День в истории (6+)
05:05 Парламентский час (16+)
06:30, 07:10, 08:00, 08:50, 10:45, 13:00, 14:00, 15:00, 18:00, 23:00, 00:00 Новости (16+)
06:35, 07:30, 10:35, 12:20, 16:20 Погода 24 (12+)
07:45, 15:40, 01:50 Инструкция (12+)
08:30 Вести. Net (12+)
12:35, 15:55, 23:30 Вопрос науки (12+)
12:45, 14:45 Специальный репортаж (12+)
13:40 Интервью (12+)
16:00, 16:35, 20:00 Факты (12+)
18:35, 20:30 Вести. Дежурная часть (16+)
20:00, 22:00, 22:35 Вести с Алексеем Казаковым (16+)
22:25 Научпоп (0+)

ЛУГАНСК-24
06:00, 09:00, 15:30, 17:30, 19:30, 21:30 Новости (16+)
06:30 Утро Донбасса (12+)
09:30, 20:05 Т/с «Неравный брак» (16+)
11:00, 16:00 ЛуганскLive (12+)
13:00, 22:00 Т/с «Двойная сплошная» (16+)
14:45, 01:00 Д/с «Знать будущее. Жизнь после Ванги» (16+)
15:45, 17:40, 21:55 Деловые новости (12+)
17:45, 23:45, 04:55 Программы-победители конкурса «Федерация» (12+)
18:00, 00:10 Круглый стол (12+)
18:30, 00:35 Время наших (12+)
18:45, 00:50 Важно знать (12+)
19:00, 01:45 Д/с «Моя любовь-Россия» (12+)
19:25 Страна 404 (16+)
20:00 Свободный Донбасс (12+)
02:15 Т/с «Защита свидетелей» (16+)

НТВ
04:55 Т/с «Улицы разбитых фонарей» (16+)
06:30 «Утро. Самое лучшее» (16+)
08:00, 10:00, 13:00, 16:00, 19:00, 23:35 Сегодня (12+)
08:25, 10:35 Т/с «Возвращение Мухтара» (16+)
11:00 Т/с «Пёс» (16+)
13:25 «Чрезвычайное происшествие» (16+)
14:00 «Место встречи» (16+)
16:45 «За гранью» (16+)
17:50 «ДНК» (16+)
20:00, 00:00 Т/с «Невский. Тень архитектора» (16+)

5 КАНАЛ
05:00, 09:00, 13:00, 17:00 «Известия» (16+)
05:25, 05:55, 06:40, 04:45 Т/с «Крепкие орешки 3» (16+)
07:25, 09:30, 09:40, 10:45, 11:55 Т/с «Отчим» (16+)
08:20 «Страна советов» (16+)
08:55 «Знание - сила» (0+)
13:30, 14:20, 15:10, 16:00, 16:45, 17:30, 18:05, 19:00, 19:45, 20:30, 02:50, 03:30, 04:05 Т/с «След» (16+)
21:25, 22:15, 23:05 Т/с «Свои 3» (16+)
00:00 «Известия. Итоговый выпуск» (16+)
00:30, 01:20, 02:10 Т/с «Филин 3» (16+)

КАРУСЕЛЬ
05:00 «Ранние пташки» (0+)
07:30 М/с «Край Бебис. Волшебные слёзки» (0+)
07:40 М/с «Петроникс» (0+)
08:10 М/с «Приключения Мегащенков» (0+)
08:25 М/с «Майло» (16+)
10:05 М/с «Лео и Тиг» (0+)
11:55 М/с «Турбозавры» (0+)
13:10 М/с «Хранители Кью» (0+)
13:30 М/с «Диностер» (6+)
14:00 М/с «Карбот» (6+)
14:30 «Навигатор. Новости» (0+)
14:40 М/с «Смешарики. Пинкод» (6+)
16:00 Час «Союзмультфильма» (0+)
17:00 М/с «Цветняшки!» (0+)
17:15 М/с «Ми-Ми-Мишки» (0+)
18:20 М/с «Оранжевая корова» (0+)
19:55 М/с «Геройчики» (0+)
21:00 «Спокойной ночи, малыши!» (0+)
21:20 М/с «Барбоскины» (0+)
22:05 М/с «Дикие скричеры!» (6+)
22:35 М/с «Инфинити Надо» (6+)
23:00 М/ф «Люк - путешественник во времени. Сокровища империии» (6+)

ОТР
06:00, 00:15 «Большая страна» (12+)
06:50 «Очень личное с Виктором Лошаком» (12+)
07:30, 20:10 «Календарь» (6+)
08:00, 08:30, 09:00, 09:30, 10:00, 10:30, 12:00, 13:00, 14:00, 15:00, 18:00, 20:00 Новости (12+)
08:05, 08:35 «Пёстрый мир» (12+)
09:05, 09:35, 10:05, 10:35, 12:05, 13:10, 14:05, 18:20 «ОТРажение» (12+)
11:00, 01:10 «Игра в классики. Элем Климов» (12+)
11:45 Д/п «Конструкторы будущего. Сердечная надежда» (12+)
15:10 Х/ф «Петя по дороге в Царствие Небесное» (16+)
16:50 М/ф «Фердинанд VIII» (12+)
16:55 М/ф «Аттракцион» (0+)
17:00 «За дело!» (12+)
17:40 Д/п «Отчий дом. Лёгкие руки» (12+)
20:40, 04:20 Х/ф «Сибириада» (12+)
21:45 Х/ф «Соучастники» (18+)
23:25 «Вспомнить всё» (16+)
23:50 «Академики. Иван Павлов» (12+)
01:50 «ОТРажение. Главное» (12+)
03:50 Д/ф «Книжные аллеи. Адреса и строки. Петербург Куприна» (12+)
05:25 «Первая помощь» (12+)
05:30 «Сделано с умом. Глеб Лозино-Лозинский. Создатель «Бурана» (12+)

ТВ-ЦЕНТР
06:00 «Настроение» (12+)
08:15, 04:15 «Москва резиновая» (16+)
08:40 Х/ф «Погоня за тремя зайцами» (12+)
10:35, 04:40 Д/ф «Александр Домогаров. Неудобный артист» (16+)
11:30, 14:30, 17:50, 22:00 События (16+)
11:50 Х/ф «Улики из прошлого. Забытое завещание» (12+)
13:40, 05:20 «Мой герой. Наталия Белохвостикова» (12+)
14:45 «Город новостей» (16+)
15:00, 02:45 Т/с «Анатомия убийства. Ужин на шестерых» (12+)
16:55 «Хроники московского быта. Театр больших интриг» (12+)
18:05 Т/с «СССР» (12+)
22:35 «10 самых... Актёрские жертвы» (16+)
23:05 Д/ф «Страшно красивый» (16+)
00:00 События. (16+)
00:30 «Петровка, 38» (16+)
00:45 Д/ф «Следствие ведет КГБ. Агент «Прощай» (16+)
01:25 «Прощание. Михаил Жванецкий» (16+)

СТС
06:00, 05:50 «Ералаш» (0+)
06:30 М/с «Маша и Медведь» (0+)
07:20 М/ф «Мия и я. Легенда Сентопии» (6+)
08:55 М/ф «Рок Дог» (6+)
10:40 М/ф «Зверогонщики» (6+)
12:25 Х/ф «Волшебное зеркало, или Двойные неприятности» (6+)
14:20 Х/ф «Мистер Фрог» (6+)
16:05 Х/ф «Солнце на вкус» (6+)
18:00 Шоу «Уральские пельмени. Смехbook» (16+)
21:00 Х/ф «Всё могу» (16+)
22:40 Х/ф «Отчаянные аферистки» (16+)
00:55 Х/ф «Гамбит» (12+)
02:30 Х/ф «Откройте, полиция! 2» (12+)

ДОМАШНИЙ
06:30, 05:25 «По делам несовершеннолетних» (16+)
07:40, 04:35 «Давай разведёмся!» (16+)
08:40, 02:55 «Тест на отцовство» (16+)
10:55, 23:30 Д/с «Понять. Простить» (16+)
12:00, 00:35 Д/с «Порча» (16+)
13:10, 01:35 Д/с «Знахарка» (16+)
13:45, 02:05 Д/с «Верну любимого» (16+)
14:20, 02:30 Д/с «Голоса ушедших душ» (16+)
14:55 Х/ф «Не отрекаются любя» (16+)
19:00 Х/ф «Яблоко раздора» (12+)

ЗВЕЗДА
05:55, 12:35, 13:25, 15:05, 16:35, 17:15, 03:20 Т/с «Подкидыш» (16+)
07:00 «Сегодня утром» (12+)
09:00, 13:00, 17:00, 19:00 Новости дня (16+)
09:15, 21:00 «Открытый эфир» Ток-шоу (16+)
11:00, 23:15 Х/ф «Юность Петра» (12+)
15:00 Военные новости (16+)
18:00 Д/с «СССР и Китай: красный шёлковый путь. Большой скачок» Мао» (16+)
18:50 Специальный репортаж (16+)
19:55 «По горячим следам» (16+)
20:10 «Улика из прошлого. Дело Шрапнеля: новая тайна старого оружия» (16+)
22:45 «Между тем» (12+)
00:50 Х/ф «На семи ветрах» (0+)
02:35 Д/ф «Забытый лагерь смерти» (16+)

МИР
05:00 «Я - волонтёр» (12+)
05:10 «Культличности» (12+)
05:25 «[Не]Фантастика» (12+)
05:40 Д/ф «Время возможностей. Медицина» (12+)
06:00, 10:00, 13:00, 16:00, 18:30, 00:30 Новости (12+)
06:15 Д/ф «Вместе выгодно. Образование» (12+)
06:40, 10:10 Т/с «Чужая кровь» (16+)
13:15 «Мировое соглашение» (16+)
14:10 «Дела судебные. Битва за будущее» (16+)
15:05 «Дела судебные. Новые истории» (16+)
16:15 «Дела судебные. Яблоко раздора» (16+)
17:15 «Дела судебные. Деньги верните!» (16+)
18:50 «Игра в кино» (16+)
22:30 Х/ф «Опасно для жизни!» (0+)
00:45, 03:15 Специальный репортаж (12+)
01:00 Д/ф «Время возможностей. Сельское хозяйствоо» (12+)
01:20, 03:25 «Евразия. Регионы» (12+)
01:35, 03:35 «Сделано в Содружестве» (12+)
01:50, 03:50 «Легенды Центральной Азии» (12+)

ТНТ
07:00, 06:00 «Утро ТНТ» (16+)
08:00 Т/с «СашаТаня» (16+)
19:00 Т/с «Пока не родила» (16+)
21:00 Т/с «Убойный отпуск» (18+)
22:30 Х/ф «Давай разведемся!» (12+)
00:30 Х/ф «Женщины против мужчин: Крымские каникулы» (16+)
01:45 Т/с «Постучись в мою дверь в Москве» (16+)
02:25 «Я тебе не верю» (16+)

РОДНОЕ КИНО
00:10 Х/ф «Зорро» (12+)
02:25 Х/ф «Ловушка для одинокого мужчины» (16+)
04:10 Х/ф «Джокер» (16+)
05:40 Х/ф «Принцесса на бобах» (12+)
07:45 Х/ф «Игра на миллионы» (16+)
09:40 Х/ф «Последнее дело Вареного» (16+)
11:10 Х/ф «Дежа вю» (16+)
13:10 Х/ф «Серые волки» (12+)
15:20 Х/ф «Груз 300» (18+)
16:50 Х/ф «Фантоцци Второй Трагический» (0+)
19:00 Х/ф «Американ бой» (16+)
21:10 Х/ф «Контрабанда» (16+)
22:50 Х/ф «Золото партии» (0+)

РУССКИЙ РОМАН
07:25 Х/ф «Подсадная утка» (12+)
10:50 Х/ф «Счастье можно дарить» (12+)
14:15, 04:05 Х/ф «Неодинокие» (12+)
17:45 Х/ф «Вопреки очевидному» (12+)
21:00 Х/ф «Выбирая себя» (12+)
00:40 Х/ф «В тесноте, да не в обиде» (12+)

ПЯТНИЦА!
05:00 «Гастротур» (16+)
05:50, 02:00, 04:30 «Пятница News» (16+)
06:20 «Секреты на кухне» (16+)
08:10 «Гость у порога» (16+)
10:00 «Кондитер. Дети» (12+)
11:20 «Четыре дачи» (16+)
12:50, 20:50 «Битва шефов» (16+)
19:00 «Свадьба вслепую» (16+)
23:00 «Черный список. На кухне» (16+)
00:00 Х/ф «Путешествие к берегу» (16+)

МАТЧ ТВ
06:00 «Кто кого?» (12+)
06:30 «Наши иностранцы» (12+)
07:00, 10:00, 12:55, 15:25, 02:05 Новости (12+)
07:05, 15:30, 18:30, 21:30, 00:30 Все на Матч! (12+)
10:05, 12:35 Специальный репортаж (12+)
10:25 «Вопреки всему» (12+)
11:25, 01:00 Еврофутбол. Обзор (6+)
13:00 «Есть тема!» (16+)
14:25 Д/ц «Век нашего спорта» (12+)
16:25 Футбол. FONBET Кубок России. «Спартак-Нальчик» - «Динамо Ставрополь» (6+)
19:15 Футбол. FONBET Кубок России. «Велес» (Москва) - «Амкал» (Москва) (6+)
22:25 Футбол. «Чемпионат Европы-2024». 1/2 финала. Испания - Франция (6+)

РЕН-ТВ
05:00, 18:00, 02:15 «Самые шокирующие гипотезы» (16+)
06:00 «С бодрым утром!» (16+)
08:30, 12:30, 16:30, 19:30, 23:00 Новости (16+)
09:00 «Военная тайна» (16+)
10:00 «Совбез» (16+)
11:00 «Как устроен мир» (16+)
12:00, 16:00, 19:00 «Информационная программа 112» (16+)
13:00 «Загадки человечества» (16+)
14:00 «Невероятно интересные истории» (16+)
15:00 Д/п «Засекреченные списки» (16+)
17:00, 03:00 «Тайны Чапман» (16+)
20:00 Х/ф «Библиотекарь» (16+)
21:55 «Смотреть всем!» (16+)
23:30 «Знаете ли вы, что?» (16+)

СРЕДА
21 августа

ПЕРВЫЙ КАНАЛ
05:00 «Доброе утро» (0+)
09:00, 12:00, 15:00, 18:00, 03:00 Новости (12+)
09:20 «Модный приговор» (0+)
10:10 «Жить здорово!» (16+)
11:00, 12:15, 17:00, 18:30 «Информационный канал» (16+)
15:15 «Давай поженимся!» (16+)
16:05 «Мужское / Женское» (16+)
20:00 Т/с «Ищейка» (16+)
21:00 Время (12+)
22:00 Т/с «Трейдер» (16+)
23:00 «Большая игра» (16+)
00:00, 01:35 Подкаст.Лаб «Свидетели Эйзенштейна» (16+)
00:50 Подкаст.Лаб «Психика» (16+)
02:20 Подкаст.Лаб «Не лыком шиты» (16+)

РОССИЯ 1
05:00, 09:30 «Утро России» (12+)
09:00, 14:35, 21:05 Вести. Местное время (12+)
09:55 «О самом главном» Ток-шоу (12+)
11:00, 14:00, 17:00, 20:00 Вести (12+)
11:30, 18:30 «60 Минут» Ток-шоу (12+)
13:00 «Наши» (12+)
15:00 Т/с «Тайны следствия» (16+)
17:30 «Малахов» (16+)
21:20 Т/с «Возвращение» (12+)
01:25 Т/с «Осиное гнездо» (12+)
03:25 Т/с «Василиса» (12+)

РОССИЯ 24
05:00, 07:45, 08:50, 10:45, 11:00, 12:00, 12:40, 18:00, 23:00, 00:00, 01:00 Новости (16+)
05:25, 01:25 День в истории (6+)
05:35, 18:35, 20:30 Вести. Дежурная часть (16+)
06:45, 10:35, 12:20, 16:20 Погода 24 (12+)
10:50 Интервью (12+)
11:35, 00:50, 01:35 Инструкция (12+)
11:45, 18:15, 23:45, 01:45 Есть решение (12+)
16:00, 16:35, 20:00 Факты (12+)
20:00, 22:00, 22:35 Вести с Алексеем Казаковым (16+)
22:25 Научпоп (0+)
02:10 Вечер с Владимиром Соловьевым (12+)

ЛУГАНСК-24
06:00, 09:00, 15:30, 17:30, 19:30, 21:30 Новости (16+)
06:30 Утро Донбасса (12+)
09:30 Т/с «Неравный брак» (16+)
11:00, 16:00 ЛуганскLive (12+)
13:00, 22:00 Т/с «Двойная сплошная» (16+)
14:45, 01:00 Д/с «Знать будущее. Жизнь после Ванги» (16+)
15:45, 17:40, 21:55 Деловые новости (12+)
17:45, 23:45, 03:15, 05:45 Программы-победители конкурса «Федерация» (12+)
18:00, 00:10 Есть Vопрос (12+)
18:30, 00:40 Д/с «Наставники» (12+)
19:00, 04:00 Д/с «Моя любовь-Россия» (12+)
19:25 Страна 404 (16+)
20:00 Т/с «История летчика» (16+)
01:45 Т/с «Преступления страсти» (16+)
02:30 Д/с «Наука и война» (12+)
04:30 Х/ф «Михайло Ломоносов» (12+)

НТВ
04:55 Т/с «Улицы разбитых фонарей» (16+)
06:30 «Утро. Самое лучшее» (16+)
08:00, 10:00, 13:00, 16:00, 19:00, 23:35 Сегодня (12+)
08:25, 10:35 Т/с «Возвращение Мухтара» (16+)
11:00 Т/с «Пёс» (16+)
13:25 «Чрезвычайное происшествие» (16+)
14:00 «Место встречи» (16+)
16:45 «За гранью» (16+)
17:50 «ДНК» (16+)
20:00, 00:00 Т/с «Невский. Тень архитектора» (16+)

5 КАНАЛ
05:00, 09:00, 13:00, 17:00 «Известия» (16+)
05:25, 05:50, 06:30, 07:15, 04:40 Т/с «Крепкие орешки 3» (16+)
08:00, 09:30, 09:40, 10:45, 11:55 Т/с «Отчим» (16+)
13:30, 14:20, 15:10, 16:00, 16:55, 17:30, 18:10, 19:00, 19:45, 20:40, 02:50, 03:30, 04:05 Т/с «След» (16+)
21:25, 22:20, 23:10 Т/с «Свои 3» (16+)
00:00 «Известия. Итоговый выпуск» (16+)
00:30, 01:20, 02:10 Т/с «Филин 3» (16+)

КАРУСЕЛЬ
05:00 «Ранние пташки» (0+)
07:00 «С добрым утром, малыши!» (0+)
07:30 М/с «Край Бебис. Волшебные слёзки» (0+)
07:40 М/с «Петроникс» (0+)
08:10 М/с «Приключения Мегащенков» (0+)
08:25 М/с «Майло» (16+)
10:05 М/с «Лео и Тиг» (0+)
11:55 М/с «Турбозавры» (0+)
13:10 М/с «Хранители Кью» (0+)
13:30 М/с «Диностер» (6+)
14:00 М/с «Карбот» (6+)
14:30 «Навигатор. Новости» (0+)
14:40 М/с «Смешарики. Пинкод» (6+)
16:00 Час «Союзмультфильма» (0+)
17:00 М/с «Цветняшки!» (0+)
17:15 М/с «Ми-Ми-Мишки» (0+)
18:20 М/с «Барбоскины» (0+)
19:55 М/с «Геройчики» (0+)
21:00 «Спокойной ночи, малыши!» (0+)
21:20 М/с «Смешарики. Спорт» (0+)
22:05 М/с «Дикие скричеры!» (6+)
22:35 М/с «Инфинити Надо» (6+)
23:00 М/ф «Люк - путешественник во времени. Меч Акбара Великого» (6+)

ОТР
06:00, 00:10 «Большая страна» (12+)
06:50 «За дело!» (12+)
07:30, 20:10 «Календарь» (6+)
08:00, 08:30, 09:00, 09:30, 10:00, 10:30, 12:00, 13:00, 14:00, 15:00, 18:00, 20:00 Новости (12+)
08:05, 08:35 «Пёстрый мир» (12+)
09:05, 09:35, 10:05, 10:35, 12:05, 13:10, 14:05, 18:20 «ОТРажение» (12+)
11:00, 23:25 «Игра в классики. Станислав Ростоцкий» (12+)
11:45 «Песня остаётся с человеком» (12+)
15:10 Х/ф «Соучастники» (18+)
16:50 М/ф «Жизнь маленьких зверей», «Птичка» (0+)
17:00, 01:05 «Преодоление. Сергей Прокудин-Горский. Краски окружающего мира» (12+)
17:40 Д/п «Конструкторы будущего. Прочнее стали» (12+)
20:40, 04:20 Х/ф «Сибириада» (12+)
21:55 Х/ф «Дорогая Елена Сергеевна» (12+)
01:50 «ОТРажение. Главное» (12+)
03:50 Д/ф «Книжные аллеи. Адреса и строки. Петербург Лескова» (12+)
05:30 «Сделано с умом. Пётр Уфимцев. Создатель стелс-технологии самолёта-невидимки» (12+)

ТВ-ЦЕНТР
06:00 «Настроение» (12+)
08:15 «Москва резиновая» (16+)
08:40 Х/ф «Три лани на алмазной тропе» (12+)
10:35, 04:45 Д/ф «Сергей Шакуров. Плохой хороший человек» (16+)
11:30, 14:30, 17:50, 22:00 События (16+)
11:50 Х/ф «Улики из прошлого. Индийская невеста» (12+)
13:40, 05:20 «Мой герой. Юрий Энтин» (12+)
14:50 «Город новостей» (16+)
15:05, 02:50 Т/с «Анатомия убийства. Смерть на зелёном острове» (12+)
16:55 «Хроники московского быта. Сумасшедшее одиночество» (12+)
18:05 Т/с «СССР» (12+)
22:35 «10 самых... Из школы в ЗАГС» (16+)
23:05 «Прощание. Роман Виктюк» (16+)
00:00 События. (16+)
00:30 «Петровка, 38» (16+)
00:45 Д/ф «НКВД против Абвера. Операция «Монастырь» (16+)
01:25 «Знак качества. Субпродукты» (16+)
02:05 Д/ф «Дорогие товарищи. Человек-Гознак» (16+)
04:15 «Людям на смех» (12+)

СТС
06:00, 05:50 «Ералаш» (0+)
06:30 М/с «Маша и Медведь» (0+)
07:20 М/ф «Трон эльфов» (6+)
09:05 М/ф «Финник» (6+)
10:55 Х/ф «Мой друг мистер Персиваль» (6+)
12:55 Х/ф «Лохматый детектив» (12+)
14:40 Х/ф «Пушистая фортуна» (6+)
16:25 Х/ф «Девять жизней» (16+)
18:10 Шоу «Уральские пельмени. Смехbook» (16+)
21:00 Х/ф «Няньки» (16+)
22:55 Х/ф «Ларго Винч: Начало» (16+)
01:05 Х/ф «Отчаянные аферистки» (16+)
02:55 Х/ф «Откройте, полиция! 3» (12+)
04:35 «6 кадров» (16+)

ДОМАШНИЙ
06:30, 05:30 «По делам несовершеннолетних» (16+)
07:10, 04:40 «Давай разведёмся!» (16+)
08:10, 02:50 «Тест на отцовство» (16+)
10:25, 23:20 Д/с «Понять. Простить» (16+)
11:30, 00:30 Д/с «Порча» (16+)
12:45, 01:30 Д/с «Знахарка» (16+)
13:20, 02:00 Д/с «Верну любимого» (16+)
13:55, 02:25 Д/с «Голоса ушедших душ» (16+)
14:30 Х/ф «Мама всегда права» (16+)
19:00 Х/ф «Забытый рецепт любви» (16+)
04:30 «6 кадров» (16+)

ЗВЕЗДА
05:55, 12:35, 13:25, 15:05, 16:35, 17:15, 03:20 Т/с «Подкидыш» (16+)
07:00 «Сегодня утром» (12+)
09:00, 13:00, 17:00, 19:00 Новости дня (16+)
09:15, 21:00 «Открытый эфир» Ток-шоу (16+)
11:00, 23:15 Х/ф «В начале славных дел» (12+)
15:00 Военные новости (16+)
18:00 Д/с «СССР и Китай: красный шёлковый путь. Испытание «Культурной революцией» (16+)
18:50 Специальный репортаж (16+)
19:55 «По горячим следам» (16+)
20:10 Д/с «Секретные материалы» (16+)
22:45 «Между тем» (12+)
00:50 Х/ф «Голубые дороги» (6+)
02:15 Д/с «Защищая небо Родины. История отечественной ПВО» (16+)
02:55 Д/с «Хроника Победы» (16+)

МИР
05:00 «Вместе выгодно» (12+)
05:10 Д/ф «Время возможностей. Сельское хозяйствоо» (12+)
05:35, 06:15, 10:10 Т/с «Чужая кровь» (16+)
06:00, 10:00, 13:00, 16:00, 18:30, 00:30 Новости (12+)
13:15 «Мировое соглашение» (16+)
14:10 «Дела судебные. Битва за будущее» (16+)
15:05 «Дела судебные. Новые истории» (16+)
16:15 «Дела судебные. Яблоко раздора» (16+)
17:15 «Дела судебные. Деньги верните!» (16+)
18:50 «Игра в кино» (16+)
22:30 Х/ф «Неподдающиеся» (6+)
00:45, 02:50, 04:35 Специальный репортаж (12+)
00:55 Д/ф «Время возможностей. Медицина» (12+)
01:10, 02:55, 04:40 «Пять причин поехать в...» (12+)
01:25, 03:10, 04:55 «Я - волонтёр» (12+)

ТНТ
07:00, 06:00 «Утро ТНТ» (16+)
08:00 Т/с «СашаТаня» (16+)
19:00 Т/с «Пока не родила» (16+)
21:00 Х/ф «Как я встретил ее маму» (12+)
22:50 Х/ф «Бабки» (16+)
00:05 Х/ф «Яйцо Фаберже» (12+)
01:40 Т/с «Постучись в мою дверь в Москве» (16+)
02:25 «Я тебе не верю» (16+)
03:10 «Импровизация. Команды» (16+)
04:45 «Однажды в России. Спецдайджест» (16+)

РОДНОЕ КИНО
06:55 Х/ф «Кащей Бессмертный» (0+)
08:15 Х/ф «Трио» (16+)
10:15 Х/ф «Телохранитель» (18+)
12:00 Х/ф «Фантоцци» (0+)
13:55 Х/ф «Футболист» (12+)
15:35 Х/ф «Игрушка» (0+)
17:25 Х/ф «Про бизнесмена Фому» (12+)
19:00 Т/с «Бандитский Петербург: Барон» (16+)
21:00 Х/ф «Алмазы шаха» (16+)
23:15 Х/ф «Игра на миллионы» (16+)

РУССКИЙ РОМАН
07:05 Х/ф «Вопреки очевидному» (12+)
10:25 Х/ф «Выбирая себя» (12+)
14:05, 03:40 Х/ф «Хочу замуж» (12+)
15:50, 05:10 Х/ф «Я думал, ты будешь всегда» (12+)
17:30 Х/ф «Удар зодиака» (12+)
21:00 Х/ф «Семья маньяка Беляева» (12+)
00:25 Х/ф «Полет бабочки» (12+)

ПЯТНИЦА!
05:00 «Гастротур» (16+)
05:50, 01:40, 04:30 «Пятница News» (16+)
06:20 «Секреты на кухне» (16+)
07:50 «Гость у порога» (16+)
09:30 «Четыре дачи» (16+)
12:50 «Молодые ножи» (16+)
19:00 «Адский шеф» (16+)
22:00 «Черный список. На кухне» (16+)
00:00 Х/ф «Ан» (12+)

МАТЧ ТВ
06:00 «Кто кого?» (12+)
06:30 «Голевая неделя. РФ» (6+)
07:00, 10:00, 12:55, 15:25, 02:05 Новости (12+)
07:05, 15:30, 19:00, 21:30, 00:30 Все на Матч! (12+)
10:05, 12:35 Специальный репортаж (12+)
10:25 «Вопреки всему» (12+)
11:25 Бокс. Bare Knuck1e FC. Джейк Линдси против Элвина Брито (16+)
13:00 «Есть тема!» (16+)
14:25 Д/ц «Век нашего спорта» (12+)
16:55, 04:05 Баскетбол. Международный турнир «Fonbet Кубок Дружбы». Мужчины. Россия - Венесуэла (6+)
19:15 Футбол. FONBET Кубок России. «Спартак» (Кострома) - «2Drots» (Москва) (6+)
22:25 Футбол. «Чемпионат Европы-2024». 1/2 финала. Нидерланды - Англия (6+)
01:00 Автоспорт. Российская Дрифт серия. «Гран-при 2024» (6+)
02:10 Регби. PARI Чемпионат России. 1/4 финала. «Динамо» (Москва) - «Локомотив-Пенза» (12+)

РЕН-ТВ
05:00, 18:00, 02:10 «Самые шокирующие гипотезы» (16+)
06:00 «С бодрым утром!» (16+)
08:30, 12:30, 16:30, 19:30, 23:00 Новости (16+)
09:00 Д/п «Засекреченные списки» (16+)
11:00 «Как устроен мир» (16+)
12:00, 16:00, 19:00 «Информационная программа 112» (16+)
13:00, 23:30 «Загадки человечества» (16+)
14:00 «Невероятно интересные истории» (16+)
15:00 «Легенды и мифы» (16+)
17:00, 03:00 «Тайны Чапман» (16+)
20:00 Х/ф «Индиана Джонс и Королевство хрустального черепа» (12+)
22:20 «Смотреть всем!» (16+)
00:30 Х/ф «Детектив Найт: Независимость» (18+)

Пламенная беспечность

■ За неделю в Свердловском муниципальном округе произошло 15 пожаров, в основном – по причине неосторожного обращения с огнем неустановленных лиц. Об этом рассказал «ВД» старший дознаватель отдела НД и ПР по г. Свердловску и Свердловскому району ГУ МЧС России по ЛНР, майор внутренней службы Алексей Хацько.

Фото: 11-й ПСО ФПС ГПС ГУ МЧС России по ЛНР

▶ *После пожара на ул. Горная*

5 августа в Свердловске на ул. Тургенева огонь уничтожил домашние вещи и повредил крышу нежилого дома.

6 августа было три возгорания: в районе с. Медвежанка горела трава; в Свердловске – в районе пер. Лутугина – мусор; в Червонопартизанске – на ул. Парыгина – мусор в бесхозном здании.

7 августа в Свердловске в районе ул. Димитрова вспыхнули трава и мусор.

8 августа в Свердловске зарегистрировано три пожара: на ул. Горюшкина в районе д. 45 пылали трава и мусор, в районе ул. Литвинова – трава и кустарники, в районе ул. Буровая – трава.

9 августа случилось три возгорания: в районе с. Провалье горела трава; в Свердловске – в районе ул. Буровая – мусор, на ул. Горная в бесхозном доме огонь повредил крышу и стены.

10 августа зафиксировано два пожара: в районе пос. Володарск вспыхнули мусор, кустарники, трава; в Свердловске – в районе ул. Камынина – мусор.

11 августа в районе с. Зимовники пылали трава и кустарники.

12 августа в Свердловске на ул. Калашникова во дворе дома сгорела хозпостройка и крыша гаража, причина происшествия устанавливается.

Росгвардия информирует!

О КОНТРОЛЬНОМ ОТСТРЕЛЕ ИЗ ГРАЖДАНСКОГО И СЛУЖЕБНОГО ОГНЕСТРЕЛЬНОГО ОРУЖИЯ С НАРЕЗНЫМ СТВОЛОМ

В соответствии с пунктом 10 статьи 2 Федерального закона от 13.06.2023 N 207-ФЗ «Об особенностях правового регулирования в сфере оборота оружия и в сфере охранной деятельности, а также о мерах по усилению охраны общественного порядка и обеспечению общественной безопасности в отдельных субъектах Российской Федерации» гражданское и служебное огнестрельное оружие с нарезным стволом, приобретенное гражданином Российской Федерации или юридическим лицом в Донецкой Народной Республике, Луганской Народной Республике или на Украине, подлежит контрольному отстрелу перед оформлением разрешения на хранение, хранение и ношение, хранение и использование оружия или разрешения на хранение и использование оружия на спортивном объекте в соответствии со статьей 13.1 Федерального закона от 13 декабря 1996 года N 150-ФЗ «Об оружии».

Прием граждан для проведения контрольного отстрела из гражданского и служебного оружия с нарезным стволом осуществляется в МВД по Луганской Народной Республике. За дополнительной информацией и получением направления на проведение контрольного отстрела гражданам необходимо обратиться в территориальное подразделение лицензионно-разрешительной работы Управления Росгвардии по Луганской Народной Республике по месту жительства.

МЕСТНАЯ ЖИТЕЛЬНИЦА ПРИВЛЕЧЕНА К АДМИНИСТРАТИВНОЙ ОТВЕТСТВЕННОСТИ ЗА ОСКОРБЛЕНИЕ

Прокуратура города по обращению жительницы Свердловска провела проверку по факту ее оскорбления гражданкой Е. нецензурной бранью, а также демонстрацией нецензурных жестов по поводу содержания и кормления животных.

По результатам проведенной проверки прокурором города вынесено постановление о возбуждении в отношении гражданки Е. дела об административном правонарушении, предусмотренном ч. 1 ст. 5.61 КоАП РФ (оскорбление, то есть унижение чести и достоинства другого лица, выраженное в неприличной форме).

Постановлением судьи Свердловского городского суда Е. признана виновной в совершении правонарушения, предусмотренного ч. 1 ст. 5.61 КоАП РФ, в отношении нее применено наказание в виде административного штрафа в размере 3 500 рублей.

Прокурор города Мария БЛОХИНА

ДИКИЙ ПЛЯЖ

На минувшей неделе инспекторский состав МЧС провел профилактическую работу на ставах БАМ и Денисиха. Как сообщили в ведомстве, отдыхающим напомнили, что эти водоемы не подходят для безопасного отдыха, так как они не оборудованы спасательными постами, и купание в них официально запрещено. Гарантировать безопасность купальщиков на стихийных пляжах никто не может – это зона их личной ответственности.

Спасатели раздали отдыхающим памятки с правилами безопасности и напомнили, что:

запрещено нырять в незнакомых местах – на дне могут оказаться бревна, камни и коряги;

плохое самочувствие, а также состояние алкогольного опьянения – противопоказания для купания;

нельзя использовать неисправные плавательные средства или не предназначенные для плавания предметы;

игры в воде, где имеют место захваты, неприемлемы – можно случайно вдохнуть вместо воздуха воду и потерять сознание.

ОБЗОР ЧП происшествий в Свердловске и районе

ВОДИТЕЛИ ВЫЛЕТАЛИ НА ПРАВУЮ ОБОЧИНУ, А ПЕШЕХОД – ПОД КОЛЕСА

■ В Свердловском муниципальном округе за неделю произошло четыре ДТП. Об этом рассказал «ВД» начальник отделения ГИБДД ОМВД России «Свердловский», подполковник полиции Игорь Димов.

8 августа примерно в 21:00 в Червонопартизанске на ул. Ворошилова пешеход З., 1973 г.р., находясь в состоянии алкогольного опьянения, в темноте переходила проезжую часть в неположенном месте без каких-либо светоотражающих элементов на одежде. На нее совершил наезд Chevrolet Niva. Женщина получила телесные повреждения.

В этот же день в 22:30 в Свердловске на ул. Гагарина водитель мотоцикла Rockot Б., 1981 г.р. не выбрал безопасные скорость и боковой интервал, совершил наезд на правый бордюрный камень и допустил опрокидывание. Мотоциклист получил телесные повреждения.

9 августа в 10:30 в Свердловске на ул. Бабарицких водитель мотоцикла Regul К., 2001 г.р. не выбрал безопасную скорость движения, выехал на правую обочину, совершил опрокидывание и в результате получил телесные повреждения.

12 августа примерно в 22:15 на автодороге «Свердловск-Бирюково-Должанский» водитель Jeep Grand Cherokee Л., 1992 г.р. не выбрал безопасную скорость, обеспечивающую постоянный контроль за движением транспортного средства. Выехал на правую обочину, где совершил опрокидывание, водитель и три пассажира 2001, 2005 и 2008 г.р. получили телесные повреждения и были доставлены в отделение анестезиологии и интенсивной терапии Свердловской ЦГМБ.

СТАТЬ ГРАЖДАНИНОМ РФ ПО УПРОЩЕННОМУ ПОРЯДКУ МОЖНО ДО НОВОГО ГОДА

■ МВД по Луганской Народной Республике напоминает о правовом статусе лиц, не оформивших гражданство РФ до 1 января 2025 года.

Министерство внутренних дел по Луганской Народной Республике информирует, что в настоящее время продолжает действовать упрощенный порядок приема документов на получение гражданства Российской Федерации.

Граждане, не успевшие по каким-либо причинам до настоящего времени подать заявление о выдаче паспорта, могут обратиться с этим вопросом в любое подразделение по вопросам миграции, независимо от места регистрации.

Однако не следует забывать, что лица, которые до настоящего времени не воспользовались этим правом, являются иностранными гражданами и могут постоянно проживать на территории Луганской Народной Республики на основании паспортов гражданина Украины, ЛНР или ДНР до 31 декабря 2024 года включительно.

С 1 января 2025 года такие лица будут обязаны пребывать на территории Российской Федерации в соответствии с требованиями, предъявляемыми к иностранным гражданам и лицам без гражданства, то есть состоять на миграционном учете, либо же проживать на основании разрешения на временное проживание или вида на жительство.

Следует помнить, что данная категория граждан будет лишена возможности получать все, определенные законом, социальные выплаты и гарантии, в том числе бесплатное медицинское обслуживание. Кроме этого, для них усложняется процесс трудоустройства и увеличиваются ставки налогообложения.

Более подробную информацию по данному и другим вопросам можно получить непосредственно в подразделениях по вопросам миграции территориальных органов МВД России, расположенных на территории Луганской Народной Республики, либо на официальном сайте МВД Российской Федерации (https://мвд.рф/).

Елена БЕСЕДИНА

Наши студенты – самые активные

В пресс-службе президентской платформы «Россия – страна возможностей» сообщили о подведении итогов заявочной кампании на участие в проекте «Флагманы образования». Оказалось, что ЛНР вошла в число лидеров по количеству заявок. Наши – молодцы? Естественно!

Фото: «Россия — страна возможностей»

На официальном сайте проекта зарегистрировались более 88 тысяч человек из всех регионов страны. 1 688 из них представляют нашу республику. Из них 75% педагогов, 9% студентов и 16% управленцев в сфере образования.

В пресс-службе президентской платформы «Россия – страна возможностей» отметили, что наиболее активными стали студенты Луганского государственного педагогического университета.

По итогам 2023 года проект «Флагманы образования» объединил более 230 000 участников из всех субъектов Российской Федерации.

Для справки

Проект «Флагманы образования» реализуется в рамках федерального проекта «Социальные лифты для каждого» национального проекта «Образование» при поддержке Министерства просвещения РФ. Его цель – создание условий формирования кадрового резерва для системы образования Российской Федерации.

В конкурсе принимают участие наиболее мотивированные управленцы в сфере образования, талантливые педагоги и перспективные студенты всех направлений обучения старше 18 лет, а также предприниматели, осуществляющие образовательную деятельность.

Раз – «Ромашка», два – «Ромашка»! Три – «Ромашка»!...

Помните милый советский мультик о дружбе «Трям! Здравствуйте»? Там еще Ежик с Медвежонком собирали букет ромашек, который подарили Зайцу на день рождения, а потом спели вместе песенку «Облака». После третьего цветка Медвежонок сказал: «Четвертую надо сорвать...»

Вот так и три шефа-региона подарили детям Свердловского муниципального округа чудесный летний отдых. По сложившейся доброй традиции ребята оздоравливаются в Спортивном оздоровительном комплексе «Ромашка» на Азовском побережье. Три смены оплатили побратимы из Красноярского края, но надо же и «четвертую ромашку сорвать». Здесь уже подключились друзья муниципалитета из Тувы.

Как рассказал «ВД» полномочный представитель Тывы в Свердловском муниципальном округе, помощник Главы Республики Дмитрий Деренко, из регионального бюджета на организацию отдыха детей выделили средства для приобретения 100 путевок. «Сегодня, 8 августа, ребята отбывают в лагерь, чтобы набраться здоровья и с положительными эмоциями вернуться к началу учебного года», – отметил Дмитрий Павлович.

А заместитель главы Свердловского муниципального округа Татьяна Мирошникова добавила, что едут отдыхать двумя автобусами, смена продлится 21 день. Сейчас шефы-регионы уже охватили оздоровлением 1 100 детей, 2 сентября Хакасия отправит на отдых еще 150 наших юных земляков. И в этот раз может быть не в СОК «Ромашка». В какой лагерь поедут ребята в бархатный сезон – узнаем позже. Кроме того, практически 200 школьников из муниципалитета побывали на «Университетских сменах».

…А тем временем подошло время отъезда, все юные отдыхающие – уже на своих местах в комфортабельных автобусах. Мамы и папы, не сговариваясь, дружно машут на прощанье, наверно, им тоже машут в ответ, просто ребят не видно за тонированными стеклами. Площадь Мира пустеет, родители расходятся по домам. Чтобы через три недели снова встретиться возле Дворца культуры им. Свердлова, когда дети вернутся с Азовского побережья – отдохнувшие, загорелые, полные новых впечатлений и с контактами новых друзей.

Елена БЕСЕДИНА, фото автора

В путь – по культурной карте

Почти две тысячи детей из Донбасса и Новороссии с начала лета посетили столицу Российской Федерации по Всероссийской программе культурно-просветительских маршрутов для школьников новых регионов страны «Культурная карта 4+85».

Фото: Министерство культуры РФ

Как сообщили в пресс-службе Министерства культуры РФ, «ребята посетили знаковые и исторические места города и побывали на множестве тематических экскурсий, а также покатались по Москве-реке и прогулялись с гидом по ВДНХ».

5 августа две группы детей из ДНР и ЛНР отправились в Тулу и Ясную Поляну, куда в начале июня отправились ребята из Запорожской и Херсонской областей. Школьники смогут посетить один из старейших музеев России – Тульский государственный музей оружия. В программе Ясной Поляны – экскурсии, мастер-классы, моноспектакль «История рода Толстых – история России».

С 5 августа в программу был добавлен Ростов-на-Дону. Там для юных гостей подготовили обзорные экскурсии, посещение зоопарка и областного музея краеведения, прогулку на речном кораблике.

Молодежь, пора просыпаться! Рассказывайте о своих начинаниях, ярких событиях школьной, студенческой и общественной жизни, делитесь впечатлениями о путешествиях, волонтерской работе, досуге. Ждем ваших рассказов для публикации, и, конечно же, приветствуем яркие фото. Сбрасывайте все хорошее, чем хотите поделиться со сверстниками на страницах газеты, сюда: gorodmolodVD@yandex.ru.

Единая Россия – Единая Победа

Выставку из 33 портретов ветеранов Великой Отечественной войны, ополченцев, ставших на защиту Донбасса в 2014 году, и участников СВО открыли в городском краеведческом музее.

– Мы помним мужество наших предков, которое помогло им победить и обеспечить наше будущее, – сказал Андрей Сухачев. – К сожалению, современное поколение вынуждено вновь отстаивать нашу независимость и свободу. Освобождение Луганщины началось еще в 2014 году, поэтому здесь не случайно находятся фотографии героев, вставших тогда на защиту Родины. Они отдали жизни за свободу республики, за Россию, за право быть русскими. Поэтому очень важно, чтобы мы помнили о них и, самое главное, передавали эту память будущим поколениям.

Гости познакомились с выставкой и подробно изучили судьбу каждого героя, посмотрели видеоролики, один из которых посвящен всем защитникам Донбасса. Текст песни, прозвучавшей в нем, написал участник специальной военной операции, а исполнительницей является его дочь.

– Наши воины – солдаты и офицеры – рискуют жизнью, чтобы защитить свою страну, свой народ и товарищей. Каждый из них выполняет сложные боевые задания, рискуя ради достижения важных военных целей. Все они заслужили внимание и уважение, – отметили организаторы выставки.

Алена ХАЗЕЕВА, научный сотрудник МБУ «Свердловский краеведческий музей», фото предоставлено автором

Щит от вредных привычек и библиотечное Лукоморье

В Центральной городской библиотеке для детей на прошлой неделе прошли рекомендательные беседы с юными читателями у выставки-предупреждения «Вредным привычкам — книжный заслон».

Фото: Свердловская ЦБ для детей

– Во время бесед ребята вместе с библиотекарем без труда дали точное определение слову «привычки» и выяснили, какие из них полезны, а какие вредны для здоровья человека. На первый план вышла очень актуальная на сегодняшний день тема: как уберечь себя от пагубного влияния курения, алкоголизма и наркомании, – рассказала сотрудница библиотеки Яна Федорова. – Книги, представленные на выставке, помогли школьникам решить проблемы, связанные со здоровьем и внешностью. Особое внимание детей привлекла литература о спорте, правильном питании и о том, как побороть вредные привычки.

На этом приключения детворы в библиотеке не закончились. Для малышей из яслей-сада «Березка» здесь провели экскурсию-знакомство «Библиотечное Лукоморье». По словам библиотекаря Елизаветы Выборной, сотрудники учреждения познакомили маленьких гостей с правилами поведения в библиотеке и персональными «паспортами» читателей – формулярами.

– Ребятам показали отделы учреждения, рассказали, в чем отличие абонемента от читального зала, где детвора с удовольствием разместилась за столами, чтобы полистать книги. А еще юные читатели смогли ответить на вопросы познавательных викторин «Веселые слова», «Ученый», «Что за песенка» и поучаствовать в играх «Сказочный кот», «Накорми зверей», – добавила Елизавета Выборная. – Экскурсия-знакомство завершилась просмотром мультфильма о крокодиле, который учился правилам поведения в библиотеке. Ребята узнали много нового и интересного, пообещав на прощание вернуться и стать нашими активными читателями.

В гостях – хорошо!

На прошлой неделе домой, в Свердловский муниципальный округ вернулась заключающая, третья смена детворы, отдыхавшей в СОК «Ромашка» на берегу Азовского моря. Эту смену, как и две предыдущие, организовали для юных свердловчан – детей участников специальной военной операции, отличников, спортсменов и активистов – шефы из Красноярского края.

Родные и близкие, представители управления образования, администрации округа, Красноярского края по традиции встречали ребят на площади Мира.

– Огромное спасибо Правительству Красноярского края за возможность оздоровления наших детей, – поблагодарила заместитель главы Администрации Свердловского муниципалитета Татьяна Мирошникова. – Дети встретят новый учебный год отдохнувшими, здоровыми, с воодушевлением и прекрасными воспоминаниями об отдыхе на морском побережье. И такой подарок наш сибирский регион-шеф делает ежегодно, позволяя все большему числу школьников провести лето активно и с пользой.

У третьей смены в «Ромашке» была особенность: вместе с нашими юными земляками там отдыхали и оздоравливались их сверстники из Красноярского края.

Фото: АСИО

– Эта дружба – на многие годы вперед, тем более сейчас ее можно поддерживать при помощи социальных сетей, – уверен руководитель делегации Красноярского края в Свердловском муниципальном округе Роман Подгорный. – Я думаю, многие нашли друзей не только рядом со своим городом, но и за 5 тысяч километров от него.

В этом году благодаря Красноярскому краю в СОК «Ромашка» отдохнули **1000 школьников**: в первую смену – **300**, во вторую – **400**, в третью – **300** детей. На очереди – оздоровление детей от других наших шефов-регионов, Хакасии и Тувы.

Анна ПИСКОВА

НЕДЕЛЯ СДЕЛАНО В РОССИИ

В этой рубрике «ВД» традиционно рассказывает о том, что хорошего произвели-изобрели-выпустили за неделю в России. Потому что наша страна умеет не только защищать свои границы и наказывать врагов. Созидать у России тоже получается прекрасно. Россия, твой выход!

● **На Средне-Невском судостроительном заводе состоялась церемония спуска на воду корабля противоминной обороны «Афанасий Иванников».** Корабли проекта предназначены для борьбы с морскими минами, которые могут обнаруживать как в воде морских акваторий, так и в морском грунте, не входя в опасную зону.

● **Рязанский аккумуляторный завод «Тангстоун» нарастил мощности по выпуску стартерных автомобильных аккумуляторов для легковых, грузовых автомобилей и спецтехники в 2 раза – до 1,2 млн единиц в год.** Модернизация производства включила в себя переоснащение станочного парка современным высокотехнологичным оборудованием, обновление и развитие инженерной инфраструктуры, расширение и ремонт производственных и складских площадей.

● **«Росэлектроника» разработала новое поколение автоматизированной системы радиоэлектронного подавления беспилотников «СЕРП-ВС6Д».** Оборудование совмещает в себе комплекс РЭБ и высокоточный детектор, который позволяет обнаруживать в том числе FPV-дроны. В случае обнаружения прибор включает систему гарантированного подавления радиосигналов от целей, находящихся на расстоянии до 5 км.

● **На Чепецком механическом заводе создан опытно-промышленный участок по изготовлению оболочек твэлов с хромовым покрытием.** Такой конструкционный материал – одно из возможных решений для создания топлива нового поколения безопасности (ATF – Advanced Technology Fuel). Решение позволяет улучшить эксплуатационную надежность ядерного топлива, что повышает безопасность и эффективность работы атомных реакторов.

● **Холдинг «Российские космические системы» в кооперации с предприятиями радиоэлектронной отрасли организовал серийное производство усилителей мощности на лампе бегущей волны.** Новая аппаратура будет использоваться при создании перспективных космических аппаратов геостационарных спутниковых группировок. Вес прибора – 4 кг, срок службы рассчитан на 15 лет непрерывной работы.

● **Оскольский электрометаллургический комбинат завершил строительство третьего промышленного бассейна для охлаждения шлака производительностью 345 тысяч тонн в год.** В комплекс построек нового объекта входят также площадка для размещения техники, вспомогательные сооружения и административно-бытовой корпус. Инвестиции Металлоинвеста в проект составили более 1,3 млрд рублей.

● **«Силовые машины» завершили изготовление и поставили гидротурбины для трех агрегатов Черекской малой ГЭС, которую «РусГидро» возводит на реке Черек в Кабардино-Балкарии.** Черекская МГЭС спроектирована с минимальным воздействием на окружающую среду. Гидроэлектростанция создается по деривационной схеме, без плотины и водохранилища. Вода в деривацию станции будет поступать из отводящего канала Зарагижской ГЭС.

● **Новая краевая инфекционная больница в Перми начала принимать первых пациентов и выходит на плановые мощности.** Медучреждение занимает территорию площадью более 64 тыс. квадратных метров и рассчитано на 232 койко-места, а мощность амбулаторно-диагностического отделения составляет 80 посещений в смену.

Источник: https://t.me/orda_mordora

страна 404

Из Чехии ударили по Киеву тяжелой правдой

Фото: news-kiev.ru

■ Чехия оказалась не в состоянии выполнить обещание своего президента Петра Павела, данное им в феврале, поставить на Украину 800 тысяч снарядов крупных калибров до конца этого года.

Прага не выполнила свое обещание сразу по нескольким причинам. Во-первых, с начала года снаряды подорожали вдвое, а с 2022-го вздорожали в четыре раза, и все расчеты Праги о том, сколько денег необходимо для выполнения обещанного, полетели прахом. Во-вторых, чуть ли не половина снарядов не отвечает стандартам качества вследствие хранения с нарушениями технических требований. И они сейчас больше представляют опасность не для того, по кому стреляют, а для стреляющего.

И еще. Многие страны на Балканском полуострове просто отказались продавать свои снаряды Чехии именно из-за того, что эти снаряды были обещаны Украине.

В общем и целом, президент Чехии Петр Павел оказался пустозвоном. И теперь в лучшем для него и Зеленского случае до конца года он сможет поставить на Украину едва больше половины обещанного объема артиллерийских снарядов, а крупного калибра – и того меньше.

18 минус: на Украине предрекли мобилизацию граждан в возрасте 18-25 лет

■ Мобилизация граждан Украины в возрасте от 18 до 25 лет «не за горами», заявил украинский военный психолог Андрей Козинчук.

«Если мы сейчас встанем в какой-то штопор и снова не сможем вывезти какую-то ситуацию, как контрнаступление 2023 года, например, то скорее всего Верховная Рада будет вынуждена», – уточнил он.

Эксперт назвал данный шаг нормальным решением и заявил, что «ничего такого» в нем не видит.

Козинчук дополнил, что считает диапазон от 18 до 25 лет хорошим возрастом для военнослужащего.

Открыли окно Овертона, считаете? Нет, его просто высадили ногой! Украинцы, ждите призыва 18-летних своих сыновей. Пока только 18-летних…

Стесняться перестали: нацизм – государственная идея

■ На Украине появились новые деньги. Нет, нет, номинал купюр остался прежним. Дизайн тоже таким же, как и был. Добавился лишь один элемент.

Теперь Нацбанк «незалежной» стал печатать купюры в 500 и 1000 гривен с лозунгом, который использовался в качестве пароля-приветствия членами сотрудничавшей с гитлеровцами в годы Великой Отечественной войны Организации украинских националистов – Украинской повстанческой армии (ОУН-УПА, запрещена в РФ). А сейчас он используется в качестве воинского приветствия в ВСУ. В его тексте прославляется Украина и ее «герои».

Первые банкноты номиналом в 500 и 1000 гривен стали входить в оборот с 8-го августа, а 23-го августа в обороте появятся такие же купюры номинала 50 гривен. Выпуск купюр с этим лозунгом номиналом в 20, 100 и 200 гривен запланирован на следующие годы.

И это не просто техническое решение. Это проявление все той же бандеровской идеологии, которая уже стала государственной идеей.

Скоро, наверное, туалетную бумагу в «незалежной» будут выпускать только идеологически выверенную.

Удивительное совпадение: Зрада живет во Львове

Все носители фамилии Зрада, слова, которое на русский язык переводится как «предательство», проживают на Западной Украине, а именно – во Львовской области.

«Генеалогическое общество «Рідні» сообщает, что на Украине есть 103 носителя фамилии Зрада. Все они проживают во Львовской области», – говорится в сообщении.

Как так? Все зрадники и только в одной области?

Удивительно? Показательно.

Лариса ПИТА

ТВ–ПРОГРАММА

ЧЕТВЕРГ
22 августа

ПЕРВЫЙ КАНАЛ
05:00 «Доброе утро» (0+)
09:00, 12:00, 15:00, 18:00, 03:00 Новости (12+)
09:20 «Модный приговор» (0+)
10:10 «Жить здорово!» (16+)
11:00, 12:15, 17:00, 18:30 «Информационный канал» (16+)
15:15 «Давай поженимся!» (16+)
16:05 «Мужское / Женское» (16+)
20:00 Т/с «Ищейка» (16+)
21:00 Время (12+)
22:00 Т/с «Трейдер» (16+)
23:00 «Большая игра» (16+)
00:10 Подкаст.Лаб «Собрались с мыслями» (16+)
01:00 Подкаст.Лаб «Баден-Баден» (16+)
01:45 Подкаст.Лаб «Произвольная программа» (16+)

РОССИЯ 1
05:00, 09:30 «Утро России» (12+)
09:00, 14:35, 21:05 Вести. Местное время (12+)
09:55 «О самом главном» Ток-шоу (12+)
11:00, 14:00, 17:00, 20:00 Вести (12+)
11:30, 18:30 «60 Минут» Ток-шоу (12+)
13:00 «Наши» (12+)
15:00 Т/с «Тайны следствия» (16+)
17:30 «Малахов» (16+)
21:20 Т/с «Возвращение» (12+)
01:25 Т/с «Осиное гнездо» (12+)
03:25 Т/с «Василиса» (12+)

РОССИЯ 24
05:00, 06:30, 07:10, 08:00, 08:50, 10:45, 12:00, 12:45, 14:00, 18:00, 20:00, 22:00, 22:35, 01:00 Новости (16+)
05:25, 07:50, 01:40 День в истории (6+)
05:35, 18:35, 20:30 Вести. Дежурная часть (16+)
06:35, 07:30, 10:35, 12:15, 16:20 Погода 24 (12+)
07:45, 11:55, 15:55, 01:50 Инструкция (12+)
08:30, 12:40 Вести. Net (12+)
11:15, 13:50 Интервью (12+)
12:10, 00:45 Специальный репортаж (12+)
16:00, 16:35, 20:00 Факты (12+)
22:25 Научпоп (0+)

ЛУГАНСК-24
06:00, 09:00, 15:30, 17:30, 19:30, 21:30 Новости (16+)
06:30 Утро Донбасса (12+)
09:30, 20:45 Т/с «История летчика» (16+)
11:00, 16:00 ЛуганскLive (12+)
13:00, 22:00 Т/с «Двойная сплошная» (16+)
14:45, 01:00 Д/с «Знать будущее. Жизнь после Ванги» (16+)
15:45, 17:40, 21:55 Деловые новости (12+)
17:45, 23:45, 03:15, 05:45 Программы-победители конкурса «Федерация» (12+)
18:00, 00:10 Круглый стол (12+)
18:30, 00:35 Время наших (12+)
18:45, 00:50 Важно знать (12+)
19:00, 04:00 Д/с «Моя любовь-Россия» (12+)
19:25 Страна 404 (16+)
20:00 Проект «Интеграция» (12+)
01:45 Т/с «Преступления страсти» (16+)
02:30 Д/с «Наука и война» (12+)

НТВ
04:50 Т/с «Улицы разбитых фонарей» (16+)
06:30 «Утро. Самое лучшее» (16+)
08:00, 10:00, 13:00, 16:00, 19:00, 23:35 Сегодня (12+)
08:25, 10:35 Т/с «Возвращение Мухтара» (16+)
11:00 Т/с «Пёс» (16+)
13:25 «Чрезвычайное происшествие» (16+)
14:00 «Место встречи» (16+)
16:45 «За гранью» (16+)
17:50 «ДНК» (16+)
20:00, 00:00 Т/с «Невский. Тень архитектора» (16+)

5 КАНАЛ
05:00, 09:00, 13:00, 17:00 «Известия» (16+)
05:25, 05:45, 06:30, 07:10, 04:05, 04:45 Т/с «Крепкие орешки 3» (16+)
08:00, 09:30, 09:40, 10:45, 11:55 Т/с «Отчим» (16+)
13:30, 14:20, 15:15, 16:00, 16:55, 17:30, 18:10, 19:05, 19:45, 20:35, 02:50, 03:30 Т/с «След» (16+)
21:25, 22:15, 23:05 Т/с «Свои 3» (16+)
00:00 «Известия. Итоговый выпуск» (16+)
00:30, 01:20, 02:10 Т/с «Филин 3» (16+)

КАРУСЕЛЬ
05:00 «Ранние пташки» (0+)
07:00 «С добрым утром, малыши!» (0+)
07:30, 03:30 М/с «Три кота» (0+)
09:55 М/с «Катя и Эф. КУДА-УГОДНО-ДВЕРЬ» (0+)
11:50 М/с «Мини-Мишки» (0+)
14:30 «Навигатор. Новости» (0+)
14:40 М/с «Смешарики. Пинкод» (6+)
16:00 Час «Союзмультфильма» (0+)
17:05 М/с «Цветняшки!» (0+)
17:15 М/с «Ми-Ми-Мишки» (0+)
18:20 М/с «Барбоскины» (0+)
19:55 М/с «Геройчики» (0+)
21:00 «Спокойной ночи, малыши!» (0+)
21:20 М/с «Турбозавры» (0+)
22:05 М/с «Дикие скричеры!» (6+)
22:35 М/с «Инфинити Надо» (6+)
23:00 М/ф «Люк - путешественник во времени. Хранители истории» (6+)

ОТР
06:00, 00:10 «Большая страна» (12+)
06:50, 01:05 «Моя история. Алексей Глызин» (16+)
07:30, 20:10 «Календарь» (6+)
08:00, 08:30, 09:00, 09:30, 10:00, 10:30, 12:00, 13:00, 14:00, 15:00, 18:00, 20:00 Новости (12+)
08:05, 08:35 «Пёстрый мир» (12+)
09:05, 09:35, 10:05, 10:35, 12:05, 13:10, 14:05, 18:20 «ОТРажение» (12+)
11:00, 23:25 «Игра в классики. Николай Губенко» (12+)
11:45 Д/п «Конструкторы будущего. Прочнее стали» (12+)
15:10 Х/ф «Дорогая Елена Сергеевна» (12+)
16:45 М/ф «Крот на море», «Две принцессы» (0+)
17:00 «Коллеги» (12+)
17:40 «Песня остаётся с человеком» (12+)
20:40, 04:20 Х/ф «Сибириада» (12+)
21:40 Х/ф «Дело» (16+)
01:50 «ОТРажение. Главное» (12+)
03:50 Д/ф «Книжные аллеи. Адреса и строки. Петербург Маршака» (12+)
05:20 «Первая помощь» (12+)
05:30 «Сделано с умом. Александр Прохоров и Николай Басов. Создатели лазера» (12+)

ТВ-ЦЕНТР
06:00 «Настроение» (12+)
08:15 «Москва резиновая» (16+)
08:40 Х/ф «Три лани на алмазной тропе» (12+)
10:35, 04:45 Д/ф «Маргарита Терехова. Осколки зеркала» (16+)
11:30, 14:30, 17:50, 22:00 События (16+)
11:50 Х/ф «Улики из прошлого. Индийская невеста» (12+)
13:40, 05:25 «Мой герой. Олег Васильков» (12+)
14:50 «Город новостей» (16+)
15:05, 02:50 Т/с «Анатомия убийства. Смерть на зелёном острове» (12+)
16:55 «Хроники московского быта. Девушка с веслом» (12+)
18:10 Х/ф «Дилетант» (12+)
22:35, 04:15 «10 самых... Позор в интернете» (16+)
23:05 Д/с «Легенды эстрады. Размер имеет значение» (16+)
00:00 События. (16+)
00:30 «Петровка, 38» (16+)
00:45 «Девяностые. Хиты дискотек и пьянок» (16+)
02:05 Д/ф «Русские тайны. Эликсир бессмертия» (16+)

СТС
06:00, 05:50 «Ералаш» (0+)
06:30 М/с «Маша и Медведь» (0+)
08:00 «На стиле с Глюк'oZой» (16+)
08:30 М/ф «Литл Гром» (0+)
10:05 М/ф «Порко Россо» (12+)
12:05 М/ф «Ариэтти из страны лилипутов» (6+)
14:00 Х/ф «Короче говоря» (16+)
16:00 Х/ф «Всё могу» (16+)
17:40 «Уральские пельмени. Смехbook» (16+)
18:00 Шоу «Уральские пельмени. Смехbook» (16+)
21:00 Х/ф «Шпион по соседству» (12+)
22:55 Х/ф «Ларго Винч 2: Заговор в Бирме» (16+)
01:20 Х/ф «Кто-нибудь видел мою девчонку?» (18+)
02:55 Х/ф «Горбун» (16+)
04:35 «6 кадров» (16+)
04:40 М/ф (0+)

ДОМАШНИЙ
06:30, 05:35 «По делам несовершеннолетних» (16+)
07:20, 04:45 «Давай разведёмся!» (16+)
08:20, 02:55 «Тест на отцовство» (16+)
10:35, 23:30 Д/с «Понять. Простить» (16+)
11:45, 00:35 Д/с «Порча» (16+)
12:50, 01:35 Д/с «Знахарка» (16+)
13:25, 02:05 Д/с «Верну любимого» (16+)
14:00, 02:30 Д/с «Голоса ушедших душ» (16+)
14:35 Х/ф «Субботняя жена» (16+)
19:00 Х/ф «Новый муж нашей мамы» (16+)

ЗВЕЗДА
05:55 Т/с «Подкидыш» (16+)
07:00 «Сегодня утром» (12+)
09:00, 13:00, 17:00, 19:00 Новости дня (16+)
09:15, 21:00 «Открытый эфир» Ток-шоу (16+)
11:00, 23:15 Х/ф «В начале славных дел» (12+)
12:30, 13:25, 15:05, 16:35, 17:15 Т/с «Команда 8» (16+)
15:00 Военные новости (16+)
18:00 Д/с «СССР и Китай: красный шёлковый путь. Рождение нового полюса силы» (16+)
18:50 Специальный репортаж (16+)
19:55 «По горячим следам» (16+)
20:10 «Код доступа» (12+)
22:45 «Между тем» (12+)
00:50 Х/ф «Найти и обезвредить» (12+)
02:15 Х/ф «Отрыв» (18+)
03:40 Х/ф «Шел четвертый год войны...» (12+)
05:10 Д/с «Защищая небо Родины. История отечественной ПВО» (16+)

МИР
05:00 «[Не]Фантастика» (12+)
05:15 Д/ф «Время возможностей. Медицина» (12+)
05:35, 06:15, 10:10 Т/с «Чужая кровь» (16+)
06:00, 10:00, 13:00, 16:00, 18:30, 00:30 Новости (12+)
13:15 «Мировое соглашение» (16+)
14:10 «Дела судебные. Битва за будущее» (16+)
15:05 «Дела судебные. Новые истории» (16+)
16:15 «Дела судебные. Яблоко раздора» (16+)
17:15 «Дела судебные. Деньги верните!» (16+)
18:50 «Игра в кино» (16+)
22:30 Х/ф «Курьер» (16+)
00:45, 03:10 Специальный репортаж (12+)
00:55 Д/ф «Время возможностей. Сельское хозяйствоо» (12+)
01:20, 03:20 «Евразия. Регионы» (12+)
01:30, 03:30 «Сделано в Содружестве» (12+)
01:40, 03:45 «Легенды Центральной Азии» (12+)
01:55, 03:55 «Евразия. Дословно» (12+)
02:10, 04:10 «Евразия. Познаем вместе» (12+)

ТНТ
07:00, 06:00 «Утро ТНТ» (16+)
08:00 Т/с «СашаТаня» (16+)
19:00 Т/с «Пока не родила» (16+)
21:00 Х/ф «Праздники» (12+)
23:00 Х/ф «Миллиард» (12+)
01:00 Т/с «Постучись в мою дверь в Москве» (16+)
01:45 «Я тебе не верю» (16+)

РОДНОЕ КИНО
01:10 Х/ф «Серые волки» (12+)
03:35 Х/ф «Колхоз Интертейнмент» (12+)
05:30 Х/ф «Русский бизнес» (0+)
07:00 Х/ф «Последнее дело Вареного» (16+)
08:30 Х/ф «Груз 300» (18+)
10:00 Х/ф «Золото партии» (0+)
11:40 Х/ф «Фантоцци Второй Трагический» (0+)
13:45 Х/ф «Контрабанда» (16+)
15:25 Х/ф «Американ бой» (16+)
17:40 Х/ф «Бабник» (18+)
19:00 Т/с «Бандитский Петербург: Барон» (16+)
21:00 Х/ф «Есения» (16+)
23:35 Х/ф «Кодекс бесчестия» (12+)

РУССКИЙ РОМАН
06:45 Х/ф «Удар зодиака» (12+)
10:15 Х/ф «Семья маньяка Беляева» (12+)
13:40 Х/ф «Огонь, вода и ржавые трубы» (12+)
17:30 Х/ф «Качели» (16+)
21:00 Х/ф «Реальный папа» (12+)
22:40 Х/ф «Ангел пролетел» (12+)
00:15 Х/ф «Три полуграции» (12+)
02:20 Х/ф «Под прицелом любви» (16+)

ПЯТНИЦА!
05:00 «Гастротур» (16+)
05:40, 01:50, 04:10 «Пятница News» (16+)
06:20 «Секреты на кухне» (16+)
07:20 «Гость у порога» (16+)
09:00, 12:20, 19:00 «Четыре свадьбы» (16+)
11:10 «Богиня сыска» (16+)
16:10, 21:10 «Четыре свадьбы. Международный сезон» (16+)
00:00 Х/ф «Фисгармония» (16+)

МАТЧ ТВ
06:00 «Кто кого?» (12+)
06:30 «Третий тайм» (12+)
07:00, 10:00, 12:55, 16:20, 02:05 Новости (12+)
07:05, 18:30, 21:30, 00:30 Все на Матч! (12+)
10:05, 12:35 Специальный репортаж (12+)
10:25 «Вопреки всему» (12+)
11:25 Смешанные единоборства. UFC. Дрикус Дю Плесси против Исраэля Адесаньи (16+)
13:00 «Есть тема!» (16+)
14:25 Гольф. Кубок Лиги Ставок (0+)
16:25 Футбол. FONBET Кубок России. «Динамо» (Вологда) - «Текстильщик» (Иваново) (6+)
19:15 Футбол. FONBET Кубок России. «Химик» (Дзержинск) - «Broke Boys» (Москва) (6+)
22:25 Футбол. «Чемпионат Европы-2024». Финал. Испания - Англия (6+)
01:00 Д/ф «В поисках самой сложной трассы» (12+)

РЕН-ТВ
05:00, 18:00, 02:10 «Самые шокирующие гипотезы» (16+)
06:00 «С бодрым утром!» (16+)
08:30, 12:30, 16:30, 19:30, 23:00 Новости (16+)
09:00 Документальный спецпроект (16+)
10:00 Д/п «Засекреченные списки» (16+)
11:00 «Как устроен мир» (16+)
12:00, 16:00, 19:00 «Информационная программа 112» (16+)
13:00, 23:30 «Загадки человечества» (16+)
14:00 «Невероятно интересные истории» (16+)
15:00 «Неизвестная история» (16+)
17:00, 02:55 «Тайны Чапман» (16+)
20:00 Х/ф «Быстрый и мертвый» (12+)
22:00 «Наука и техника» (16+)
00:30 Х/ф «Техасская резня бензопилой 3D» (18+)

ПЯТНИЦА
23 августа

ПЕРВЫЙ КАНАЛ
05:00 «Доброе утро» (0+)
09:00, 12:00, 15:00, 18:00 Новости (12+)
09:20 «Модный приговор» (0+)
10:10 «Жить здорово!» (16+)
11:00, 12:15, 17:00 «Информационный канал» (16+)
15:15 «Давай поженимся!» (16+)
16:05 «Мужское / Женское» (16+)
18:40 «Человек и закон» (16+)
19:45 «Поле чудес» (16+)
21:00 Время (12+)
21:45 «Фантастика» (12+)
23:25 Х/ф «От кутюр» (12+)
01:10 Подкаст.Лаб «Не лыком шиты» (16+)
01:55 Подкаст.Лаб «Неформат» (16+)
02:40 Подкаст.Лаб «Жизнь замечательных» (16+)
03:20 Подкаст.Лаб «Психика» (16+)

РОССИЯ 1
05:00, 09:30 «Утро России» (12+)
09:00, 14:35, 20:45 Вести. Местное время (12+)
09:55 «О самом главном» Ток-шоу (12+)
11:00, 14:00, 17:00, 20:00 Вести (12+)
11:30, 18:30 «60 Минут» Ток-шоу (12+)
13:00 «Судьба человека с Борисом Корчевниковым» (12+)
15:00 Т/с «Тайны следствия» (16+)
17:30 «Прямой эфир» (16+)
21:00 Торжественное открытие Международного конкурса молодых исполнителей «Новая волна-2024» (12+)
23:25 Х/ф «Одно лето и вся жизнь» (12+)
02:55 Х/ф «Красавец и чудовище» (12+)

РОССИЯ 24
05:00, 06:30, 07:10, 08:00, 08:50, 10:45, 12:00, 13:00, 15:00, 18:00, 22:00, 00:00, 01:00 Новости (16+)
05:10, 11:15 Интервью (12+)
05:35, 13:40 Специальный репортаж (12+)
06:35, 07:30, 10:35, 12:20, 16:20 Погода 24 (12+)
07:45, 00:50 Инструкция (12+)
07:50 День в истории (6+)
12:35, 22:35 Один на один (12+)
14:35, 03:30 Типичная Новороссия (16+)
16:00, 16:35 Факты (12+)
18:35, 20:30 Вести. Дежурная часть (16+)
20:00, 04:00 Сенат (12+)
20:00 Вести (12+)
23:00, 02:01 Международное обозрение (12+)
01:35 Индустрия кино (12+)

ЛУГАНСК-24
06:00, 09:00, 15:30, 17:30, 19:30, 21:30 Новости (16+)
06:30 Утро Донбасса (12+)
09:30, 20:05 Т/с «История летчика» (16+)
10:15, 20:55 Д/с «Дубна рождение мира» (12+)
11:00, 16:00 ЛуганскLive (12+)
13:00, 22:00 Т/с «Двойная сплошная» (16+)
14:45, 01:00 Д/с «Знать будущее. Жизнь после Ванги» (16+)
15:45, 17:40, 21:55 Деловые новости (12+)
17:45, 23:45, 03:15, 05:45 Программы-победители конкурса «Федерация» (12+)
18:00, 00:10 Есть Vопрос (12+)
19:00 Параллели (16+)
19:15 Время правительства (12+)
19:25 Страна 404 (16+)
20:00 Свободный Донбасс (12+)
01:45 Т/с «Преступления страсти» (16+)
02:30 Д/с «Наука и война» (12+)
04:00 Д/с «Моя любовь-Россия» (12+)
04:30 Х/ф «Михайло Ломоносов» (12+)

НТВ
04:55 Т/с «Улицы разбитых фонарей» (16+)
06:30 «Утро. Самое лучшее» (16+)
08:00, 10:00, 13:00, 16:00, 19:00 Сегодня (12+)
08:25, 10:35 Т/с «Возвращение Мухтара» (16+)
11:00 Т/с «Пёс» (16+)
13:25 «Чрезвычайное происшествие» (16+)
14:00 «Место встречи» (16+)
16:45 «ДНК» (16+)
17:55 «Жди меня» (12+)
20:00 Т/с «Невский. Тень архитектора» (16+)
00:20 «Своя правда» (16+)

5 КАНАЛ
05:00, 09:00, 13:00, 17:00 «Известия» (16+)
05:25, 05:50, 06:35, 07:15 Т/с «Крепкие орешки 3» (16+)
08:05, 09:30, 09:40, 10:45, 11:55 Т/с «Отчим» (16+)
13:30, 14:20, 15:15, 16:05, 17:30, 18:20, 19:10, 19:55, 20:40, 21:30, 22:20 Т/с «След» (16+)
23:10 «Светская хроника» (16+)
00:10 Д/с «Они потрясли мир. Памела Андерсон. Расплата за красоту» (16+)
00:55 Д/с «Они потрясли мир. Михаил Евдокимов. От судьбы не уйдешь» (12+)
01:45, 02:35 Т/с «Условный мент» (16+)
03:10, 03:55, 04:35 Т/с «Условный мент 2» (16+)

КАРУСЕЛЬ
05:00 «Ранние пташки» (0+)
07:00 «С добрым утром, малыши!» (0+)
07:30 М/с «Край Бебис. Волшебные слёзки» (0+)
07:40 М/с «Петроникс» (0+)
08:10 М/с «Приключения Мегащенков» (0+)
08:25 М/с «Лунтик» (0+)
10:50 М/с «Чик-Чирикино» (0+)
13:10 М/с «Хранители Кью» (0+)
13:30 М/с «Диностер» (6+)
14:00 М/с «Карбот» (6+)
14:30 «Навигатор. У нас гости» (0+)
14:40 М/с «Смешарики. Пинкод» (6+)
16:00 Час «Союзмультфильма» (0+)
17:00 М/с «Царевны» (0+)
19:25 М/с «Ник-изобретатель» (0+)
21:00 «Спокойной ночи, малыши!» (0+)
21:20 М/с «Ум и Хрум» (0+)
23:00 М/с «Фиксики» (0+)
00:35 «Ералаш» (0+)
02:00 «Всё, что вы хотели знать, но боялись спросить» (6+)
02:25 М/с «Бумажки» (0+)
03:30 М/с «Три кота» (0+)

ОТР
06:00 «Большая страна» (12+)
06:50 «Коллеги» (12+)
07:30, 20:10 «Календарь» (6+)
08:00, 08:30, 09:00, 09:30, 10:00, 10:30, 12:00, 13:00, 14:00, 15:00, 18:00, 20:00 Новости (12+)
08:05, 08:35 «Пёстрый мир» (12+)
09:05, 09:35, 10:05, 10:35, 12:05, 13:10, 14:05, 18:20 «ОТРажение» (12+)
11:00 «Игра в классики. К 100-летию «Мосфильма» (12+)
11:45 Д/п «Отчий дом. Лёгкие руки» (12+)
15:10 Х/ф «Принцесса на бобах» (12+)
17:00 «Вспомнить всё» (16+)
17:30 «Человек и судьба» (12+)
20:40 Х/ф «Обыкновенное чудо» (0+)
23:00 Х/ф «Господин Никто» (16+)
01:10 Х/ф «Море» (16+)
02:30 Х/ф «После тебя» (16+)
04:25 Х/ф «Тёща» (16+)
05:30 «Сделано с умом. Иван Сеченов. Отец русской физиологии» (12+)

ТВ-ЦЕНТР
06:00 «Настроение» (12+)
08:10, 11:50 Х/ф «Пять лет спустя» (16+)
11:30, 14:30, 17:50 События (16+)
12:35, 15:05 Х/ф «Вопреки очевидному» (12+)
14:50 «Город новостей» (16+)
16:55 Д/с «Актёрские драмы. Больше чем любовь» (16+)
18:10 Х/ф «Забытое преступление» (12+)
20:10 Х/ф «Чёрная гора» (16+)
22:25 «Хорошие песни» (12+)
00:15 Х/ф «Три плюс два» (0+)
01:55 «Петровка, 38» (16+)
02:10 Х/ф «Селфи с судьбой» (12+)
05:00 Х/ф «Дело № 306» (12+)

СТС
06:00, 05:50 «Ералаш» (0+)
06:30 М/с «Маша и Медведь» (0+)
08:00 «Iнтуристы» (16+)
08:40 «Уральские пельмени. Смехbook» (16+)
11:25 Шоу «Русская дорога» (16+)
12:55 Шоу «Уральские пельмени. Смехbook» (16+)
01:00 «Кино в деталях с Фёдором Бондарчуком» (18+)
02:00 «Суперниндзя» (16+)
05:10 М/ф (0+)

ДОМАШНИЙ
06:30 «По делам несовершеннолетних» (16+)
07:25 «Давай разведёмся!» (16+)
08:25 «Тест на отцовство» (16+)
10:40, 23:30 Д/с «Понять. Простить» (16+)
11:45, 00:35 Д/с «Порча» (16+)
12:55, 01:35 Д/с «Знахарка» (16+)
13:30, 02:05 Д/с «Верну любимого» (16+)
14:05, 02:30 Д/с «Голоса ушедших душ» (16+)
14:40 Х/ф «Перезвоню позже» (16+)
19:00 Х/ф «Угнанная невеста» (16+)
02:55 «6 кадров» (16+)
03:20 Т/с «Чёрно-белая любовь» (16+)

ЗВЕЗДА
06:00, 10:10 Д/с «Курская битва» (16+)
09:00, 13:00, 17:00, 19:00 Новости дня (16+)
09:20 «Ищу своих» (12+)
11:00 «Не факт!» (12+)
11:40, 13:25, 15:05 Т/с «В июне 41-го» (16+)
15:00 Военные новости (16+)
17:15 Д/ф «Сталинград. Ни шагу назад!» (16+)
19:40 Д/с «Загадки века. Насилие по-европейски» (12+)
20:30 Д/с «Война миров. Неонацизм против русского мира» (16+)
21:20 «Что русскому смешно...» Специальный репортаж (16+)
22:00 «Здравствуйте, товарищи!» (16+)
23:30 «Музыка+» (12+)
00:55 Х/ф «Таежная повесть» (12+)
02:35 Х/ф «Найти и обезвредить» (12+)
04:05 Д/с «Хроника Победы» (16+)
04:35 Х/ф «Чужая родня» (0+)

МИР
05:00 «Вместе выгодно» (12+)
05:05 Специальный репортаж (12+)
05:15 «Евразия. Регионы» (12+)
05:25 «Сделано в Содружестве» (12+)
05:40 Д/ф «Время возможностей. Сельское хозяйствоо» (12+)
06:00, 10:00, 13:00, 16:00, 18:30 Новости (12+)
06:15 Х/ф «Неподдающиеся» (6+)
07:45 Х/ф «Опасно для жизни!» (0+)
09:45, 12:00, 15:05 «Дела судебные. Новые истории» (16+)
10:10, 17:15 «Дела судебные. Деньги верните!» (16+)
11:05, 14:10 «Дела судебные. Битва за будущее» (16+)
13:15 «Мировое соглашение» (16+)
16:15 «Дела судебные. Яблоко раздора» (16+)
18:50 «Миллион за 5 минут» (16+)
19:30 Х/ф «Дети Дон-Кихота» (6+)
21:10 Х/ф «Знахарь» (16+)
00:00 Х/ф «Мэри Поппинс, до свидания» (0+)
02:40 «Наше кино. История большой любви» (16+)
03:05 Х/ф «Аринка» (0+)
04:20 М/ф (6+)

ТНТ
07:00 «Утро ТНТ» (16+)
08:00 Т/с «СашаТаня» (16+)
11:30 Т/с «Полицейский с Рублевки» (16+)
20:00 «Комеди Клаб» (16+)
22:00 «История на миллион. Илья Соболев» (16+)
23:00 «Stand up» (18+)
00:00 «Наша Russia. Дайджест» (16+)
01:05 «Я тебе не верю» (16+)
01:55 «Импровизация. Команды» (16+)

РОДНОЕ КИНО
06:05 Х/ф «Игрушка» (0+)
07:55 Х/ф «Футболист» (12+)
09:35 Х/ф «Игра на миллионы» (16+)
11:30 Х/ф «Поезд вне расписания» (12+)
13:00 Х/ф «Про бизнесмена Фому» (12+)
14:35 Х/ф «Алмазы шаха» (16+)
16:50 Х/ф «Игра всерьез» (12+)
19:00 Т/с «Бандитский Петербург: Барон» (16+)
21:00 Х/ф «Вербовщик» (16+)
22:45 Х/ф «Серые волки» (12+)

РУССКИЙ РОМАН
07:15 Х/ф «Не в деньгах счастье» (12+)
10:35 Х/ф «Разорванные нити» (12+)
14:00 Х/ф «Любовь с риском для жизни» (16+)
17:30 Х/ф «Случайная невеста» (16+)
21:00 Х/ф «Частный детектив Татьяна Иванова. Венец безбрачия» (12+)
22:40 Х/ф «Частный детектив Татьяна Иванова. Материнский инстинкт» (12+)
00:20 Х/ф «На качелях судьбы» (12+)

ПЯТНИЦА!
05:00 «Гастротур» (16+)
05:40, 01:40, 04:30 «Пятница News» (16+)
06:10 «Секреты на кухне» (16+)
06:30 «Гость у порога» (16+)
08:10 «Четыре дачи» (16+)
09:40, 14:10 «На ножах» (16+)
11:00 «Адский шеф» (16+)
23:40 Х/ф «Другой мир» (18+)
02:10 «Инсайдеры» (16+)
03:50 «Черный список» (16+)

МАТЧ ТВ
06:00 «Кто кого?» (12+)
06:30 «Формула-1. Гаснут огни» (12+)
07:00, 10:10, 16:20, 02:05 Новости (12+)
07:05, 15:00, 16:25, 19:00, 23:30 Все на Матч! (12+)
10:15 «Небесная грация» (0+)
10:35 «Вопреки всему» (12+)
11:35 «Лица страны. Хасан Халмурзаев» (12+)
11:55 Лёгкая атлетика. Серия «Высота» (6+)
15:15 Автоспорт. G-Drive Российская серия кольцевых гонок. «Игора Драйв». GT4 (6+)
16:55, 04:05 Баскетбол. Международный турнир «Fonbet Кубок Дружбы». Мужчины. Россия - Колумбия (6+)
19:25 Смешанные единоборства. «Наше Дело» (16+)
21:25 Футбол. Чемпионат Германии. «Боруссия» (Мёнхенгладбах) - «Байер» (6+)
00:30 «Центральный круг» (12+)
01:00 Д/ф «Век Динамо» (16+)
02:10 Гольф. Кубок Лиги Ставок (0+)

РЕН-ТВ
05:00, 18:00, 02:45 «Самые шокирующие гипотезы» (16+)
06:00 «С бодрым утром!» (16+)
08:30, 12:30, 16:30, 19:30 Новости (16+)
09:00 Документальный спецпроект (16+)
10:00, 15:00 Д/п «Засекреченные списки» (16+)
11:00 «Как устроен мир» (16+)
12:00, 16:00, 19:00 «Информационная программа 112» (16+)
13:00 «Загадки человечества» (16+)
14:00 «Невероятно интересные истории» (16+)
17:00 «Главные тайны мира» (16+)
20:00 Х/ф «Индиана Джонс: В поисках утраченного ковчега» (0+)
22:15 Х/ф «Индиана Джонс и Храм судьбы» (0+)
00:35 Х/ф «Индиана Джонс и последний крестовый поход» (0+)

ТВ–ПРОГРАММА

СУББОТА
24 августа

ПЕРВЫЙ КАНАЛ
06:00 «Доброе утро. Суббота» (0+)
09:45 «Слово пастыря» (0+)
10:00, 12:00, 18:00 Новости (12+)
10:15 «Наше всё» (12+)
11:05 «Поехали!» (12+)
12:15 Д/ф «Символы России» (12+)
13:10 Д/ф «Нелегальная жизнь полковника Рыбкиной» (16+)
15:00 Т/с «Магомаев» (12+)
18:20 «Кто хочет стать миллионером?» (16+)
19:15 «Лучше всех!» (0+)
21:00 Время (12+)
21:35 «Сегодня вечером» (16+)
23:15 Х/ф «Фавориты луны» (16+)
01:10 Подкаст.Лаб «20 лет спустя» (16+)
01:55 Подкаст.Лаб «Летописи конца времен» (16+)
02:40 Подкаст.Лаб «Гори огнем!» (16+)
03:25 Подкаст.Лаб «Триггеры» (16+)

РОССИЯ 1
05:00 «Утро России. Суббота» (12+)
08:00 Вести. Местное время (12+)
08:20 Местное время. Суббота (12+)
08:35 «По секрету всему свету» (12+)
09:00 «Формула еды» (12+)
09:25 «Пятеро на одного» (12+)
10:10 «Сто к одному» (12+)
11:00, 14:00, 17:00, 20:00 Вести (12+)
11:50 «Доктор Мясников» (12+)
13:00 «Большие перемены» (12+)
14:50 «Юмор! Юмор! Юмор!!!» (16+)
17:50 «Привет, Андрей!» (12+)
21:00 Х/ф «Мама может» (12+)
00:40 Х/ф «Послушная жена» (16+)

РОССИЯ 24
05:05, 07:05, 18:20 Вести. Дежурная часть (16+)
05:35 Индустрия кино (12+)
06:05, 13:05, 20:05 Расследование Эдуарда Петрова (16+)
07:00, 08:00, 10:00, 11:00, 14:00, 15:00, 20:00, 20:00, 22:00, 03:00 Вести (12+)
08:10, 14:10, 00:35 Специальный репортаж (12+)
08:35, 14:35, 01:35 Погода 24 (12+)
10:15 Двенадцать (16+)
10:00 Международное обозрение (12+)
20:35, 02:10 Мобильный репортер (12+)
20:05, 04:10 Репортаж (12+)

ЛУГАНСК-24
06:00, 09:00, 15:30, 17:30, 19:30, 21:30 Новости (16+)
06:30 Д/ф «Путь Баженова: напролом» (16+)
07:25 Х/ф «Тайна темной комнаты» (0+)
08:50 Свободный Донбасс (12+)
09:30 Детское время (6+)
10:30, 21:05, 03:25 Д/с «Земля людей» (12+)
11:00 Д/с «Хронотоп» (12+)
11:30 Проект «Интеграция» (12+)
12:00, 15:50, 17:40, 00:30 Т/с «Берега» (16+)
15:40, 21:55 Деловые новости (12+)
19:10 Спецрепортаж (12+)
20:00 Актуальное интервью (12+)
20:20 Д/с «Дубна. Рождение мира» (12+)
22:05 Х/ф «Кромовъ» (16+)
00:05, 05:35 Ночной дожор (12+)
03:50 Х/ф «Флешмоб» (16+)

НТВ
05:15 Т/с «Улицы разбитых фонарей» (16+)
07:00 Д/с «Российская дипломатия» (12+)
08:00, 10:00, 16:00 Сегодня (12+)
08:20 «Поедем, поедим!» (16+)
09:20 «Едим дома» (0+)
10:20 «Главная дорога» (16+)
11:00 «Живая еда» (12+)
12:00 «Квартирный вопрос» (0+)
13:00 «НашПотребНадзор» (16+)
14:00 «Однажды...» (16+)
15:00 «Своя игра» (0+)
16:20 «Следствие вели...» (16+)
19:00 «Центральное телевидение» (16+)
20:20 Щоу «Чудо» (12+)
22:15 «Секрет на миллион» (16+)
00:20 «Международная пилорама» (18+)
01:05 Т/с «Человек без прошлого» (16+)

5 КАНАЛ
05:00, 05:15, 06:00, 06:45, 07:30, 10:45, 11:40, 12:40, 13:35 Т/с «Условный мент 2» (16+)
08:20, 09:30, 09:45, 14:30, 15:25 Т/с «Условный мент 5» (16+)
09:00 «Страна советов» (16+)
16:20, 17:20, 18:15, 19:15, 20:15, 21:10, 22:10, 23:00 Т/с «Контуженный» (16+)
00:00 «Известия. Главное» (16+)
01:05 «Светская хроника» (16+)
02:10, 02:50, 03:35, 04:15 Т/с «Свидетели» (16+)

КАРУСЕЛЬ
05:00 «Ранние пташки» (0+)
07:00 «С добрым утром, малыши!» (0+)
07:35 М/с «Маша и Медведь» (0+)
09:20 «Клуб вопросики» (0+)
09:40, 03:30 М/с «Три кота» (0+)
11:00 «Семья на ура!» (0+)
11:30 М/с «Простоквашино» (0+)
13:00 «Это супер!» (0+)
13:20 М/ф «Тайна третьей планеты» (0+)
14:10, 00:35 «Ералаш» (0+)
15:05 М/с «Буба» (6+)
17:15 М/с «Сказочный патруль» (0+)
19:25 М/с «Оранжевая корова» (0+)
21:00 «Спокойной ночи, малыши!» (0+)
21:20 М/с «Смешарики. Новые приключения» (0+)
23:00 М/с «Фиксики. Новенькие» (0+)
02:00 «Всё, что вы хотели знать, но боялись спросить» (6+)
02:25 М/с «Бумажки» (0+)

ОТР
06:00 Х/ф «Оливер Твист» (12+)
07:45, 15:50 «Песня остаётся с человеком» (12+)
08:05, 14:05 «Большая страна» (12+)
09:00, 16:05 «Календарь» (6+)
09:30 «Всё по-взрослому» (12+)
10:25 Х/ф «Обыкновенное чудо» (0+)
12:40, 15:00, 19:00 Новости (12+)
12:45 Х/ф «Тёща» (16+)
13:50 Д/п «Отчий дом. Новые деревенские» (12+)
15:05 «Преодоление. Пётр Семёнов-Тян-Шанский» (12+)
16:30 «Человек и судьба» (12+)
17:00 М/ф «Лев с седой бородой» (0+)
17:30 Х/ф «Будни уголовного розыска» (12+)
19:05 «Очень личное с Виктором Лошаком» (12+)
19:45 «Вспомнить всё» (16+)
20:15 Х/ф «После тебя» (16+)
22:10 Х/ф «Там, где течёт река» (12+)
00:10 Х/ф «Дикая охота короля Стаха» (12+)
02:20 Х/ф «Чужая белая и рябой» (16+)
03:50 Д/ф «Книжные аллеи. Адреса и строки» (12+)
04:20 Х/ф «Шофер мисс Дэйзи» (12+)

ТВ-ЦЕНТР
06:20 «Православная энциклопедия» (6+)
06:45 Х/ф «Забытое преступление» (12+)
08:35 Х/ф «Выйти замуж за генерала» (16+)
10:55 «Просто - вкусно» (6+)
11:30, 14:30, 22:00 События (16+)
11:50 «Смешите меня семеро» (16+)
13:00 Анекдот-клуб «Нехмурые люди» (16+)
13:35 Д/ф «Лион Измайлов. Только когда смеюсь...» (16+)
14:45 Х/ф «Две жены» (16+)
18:25 Х/ф «Ждите неожиданного» (12+)
22:15 «Девяностые. Прощай, страна» (16+)
23:00 Д/ф «Следствие ведет КГБ. Операция «Капкан» (16+)
23:50 Д/ф «СМЕРШ. Ялта-45» (16+)
00:30 «Прощание. Геннадий Селезнёв» (16+)
01:10 Д/ф «Страшно красивый» (16+)
01:50 «Хроники московского быта. Театр больших интриг» (12+)
02:30 «Хроники московского быта. Сумасшедшее одиночество» (12+)

СТС
06:00, 05:50 «Ералаш» (0+)
07:00 М/с «Три кота» (0+)
07:15, 12:40 «Уральские пельмени. Смехbook» (16+)
08:00 «ПроСТО кухня» (12+)
10:00 «100 мест, где поесть» (16+)
11:00 «Семейные игры. Битва за Олимп» (16+)
13:25 Х/ф «Робо-пес» (12+)
15:15 Х/ф «Дети шпионов 4. Армагеддон» (12+)
17:05 Х/ф «Няньки» (16+)
19:00 Х/ф «Большой Стэн» (16+)
21:00 Х/ф «Круче некуда» (16+)
23:05 Х/ф «Шпион по соседству» (12+)
01:00 Х/ф «Ларго Винч: Начало» (16+)
02:50 Х/ф «Сын Джо» (16+)
04:15 Т/с «Гости из прошлого» (16+)
04:35 «6 кадров» (16+)

ДОМАШНИЙ
06:30 Х/ф «Женская версия. Чистильщик» (12+)
08:15 Х/ф «Женская версия. Знак совы» (12+)
10:15 Т/с «Сезон дождей» (16+)
19:00 Т/с «Великолепный век» (12+)
23:05 Х/ф «Женская версия. Мышеловка» (12+)
02:35 Д/с «Эффект Матроны» (16+)
03:25 Т/с «Чёрно-белая любовь» (16+)

ЗВЕЗДА
06:10 Х/ф «Огонь, вода и... Медные трубы» (6+)
07:55 «Морской бой» (6+)
09:00, 13:00, 19:00 Новости дня (16+)
09:20 Х/ф «Сумка инкассатора» (0+)
11:10 «Легенды музыки» (12+)
11:40 «СССР. Знак качества. На последние! Джинсовые страсти в стране Советов» (12+)
12:30 «Не факт!» (12+)
13:15 «Легенды кино» (12+)
14:00 «Главный день. Геннадий Зайцев. Операция «Гром» (16+)
14:50 Т/с «Приключения Шерлока Холмса и доктора Ватсона. Собака Баскервилей» (12+)
18:10, 19:25 Т/с «Приключения Шерлока Холмса и доктора Ватсона. Сокровища Агры» (12+)
21:55 Т/с «Приключения Шерлока Холмса и доктора Ватсона. XX век начинается» (12+)
01:10 Х/ф «Большая семья» (0+)
02:50 Х/ф «Таежная повесть» (12+)
04:30 Д/с «Защищая небо Родины. История отечественной ПВО» (16+)

МИР
05:00, 06:25, 09:05, 03:45 М/ф (6+)
06:00 «Всё, как у людей» (6+)
06:30 Х/ф «Золушка» (16+)
08:05, 01:55 «Наше кино. История большой любви» (16+)
08:40 «Исторический детектив» (16+)
09:30 «ФазендаЛайф» (6+)
10:00, 16:00, 18:30 Новости (12+)
10:10 Х/ф «Улица полна неожиданностей» (12+)
11:45 Х/ф «Неисправимый лгун» (6+)
13:25 Х/ф «Дети Дон-Кихота» (6+)
15:00, 16:15 Х/ф «Знахарь» (16+)
18:05, 18:45 Т/с «Легенды о Круге» (12+)
22:15 Х/ф «Курьер» (16+)
00:05 Х/ф «Дежа Вю» (16+)
02:20 Х/ф «Любимая девушка» (0+)

ТНТ
07:00, 05:40 «Однажды в России. Спецдайджест» (16+)
09:30 «Место силы» (16+)
13:30 «Экстрасенсы. Битва сильнейших» (16+)
21:00 «Музыкальная интуиция» (16+)
23:00 «Женский стендап» (16+)
00:00 «Игры без границ» (16+)
01:40 «Импровизация. Команды» (16+)
03:15 Шоу «Студия Союз» (16+)
04:50 «Импровизация» (16+)

РОДНОЕ КИНО
00:55 Х/ф «Последнее дело Вареного» (16+)
02:25 Х/ф «Контрабанда» (16+)
04:30 Х/ф «Телохранитель» (18+)
06:15 Х/ф «Кодекс бесчестия» (12+)
09:05 Х/ф «Дежа вю» (16+)
11:05 Х/ф «Фантоцци» (0+)
13:05 Х/ф «Фантоцци Второй Трагический» (0+)
15:10 Х/ф «Трио» (16+)
17:05 Х/ф «Игрушка» (0+)
19:00 Т/с «Бандитский Петербург: Барон» (16+)

РУССКИЙ РОМАН
07:20 Х/ф «Близко к сердцу» (12+)
10:50, 13:45 Х/ф «Подари мне жизнь» (12+)
14:40 Х/ф «Раненое сердце» (16+)
18:00 Х/ф «На крыльях» (12+)
22:45 Х/ф «Приказано женить» (16+)
00:35 Х/ф «Вторая молодость» (16+)
02:20 Х/ф «Тариф на любовь» (12+)
03:45 Х/ф «В полдень на пристани» (16+)

ПЯТНИЦА!
05:00 «Гастротур» (16+)
05:40, 03:10, 04:10 «Пятница News» (16+)
06:10 М/с «Простоквашино» (0+)
07:20 «Гость у порога» (16+)
09:10 «Кондитер. Дети» (12+)
10:30 «Четыре дачи» (16+)
13:40 «Четыре свадьбы» (16+)
21:50 «Свадьба вслепую» (16+)
23:40 Х/ф «Другой мир 2: Эволюция» (18+)
01:30 Д/с «Спецназ животного мира» (12+)
02:20 Д/с «Дикие животные» (12+)
03:40 «Черный список» (16+)
04:40 М/с «Ну, погоди! Каникулы» (6+)

МАТЧ ТВ
06:00 «РецепТура» (6+)
06:30 «Центральный круг» (12+)
07:00, 02:05 Новости (12+)
07:05, 11:55, 16:00, 22:00, 00:30 Все на Матч! (12+)
09:55 Д/ф «Борис Беккер. Игрок с большой буквы» (12+)
12:55 Автоспорт. G-Drive Российская серия кольцевых гонок. «Игора Драйв». SMP TCR (6+)
13:55 Регби. PARI Чемпионат России. 1/4 финала. «Стрела-Ак Барс» (Казань) - «Слава» (Москва) (12+)
16:30 Футбол. МИР Российская Премьер-Лига. «Зенит» (Санкт-Петербург) - «Спартак» (Москва) (6+)
19:55 Футбол. Чемпионат Испании. «Барселона» - «Атлетик» (6+)
22:25 Футбол. Чемпионат Испании. «Эспаньол» - «Реал Сосьедад» (6+)
01:35 «Формула-1. Гаснут огни» (12+)
02:10 Автоспорт. G-Drive Российская серия кольцевых гонок. «Игора Драйв». Туринг-лайт (6+)
03:05 Автоспорт. G-Drive Российская серия кольцевых гонок. «Игора Драйв». GT4 (6+)
04:05 «Вы это видели» (12+)
05:00 Смешанные единоборства. UFC. Джаред Каннонир против Кайо Борральо (16+)

РЕН-ТВ
05:00, 01:55 «Самые шокирующие гипотезы» (16+)
07:00 «С бодрым утром!» (16+)
08:30, 12:30, 16:30, 19:30 Новости (16+)
09:00 «Минтранс» (16+)
10:00 «Самая полезная программа» (16+)
11:00, 13:00 «Военная тайна» (16+)
15:00 «Совбез» (16+)
17:00 Документальный спецпроект (16+)
18:00 Д/п «Засекреченные списки» (16+)
19:00 «Добровэфире» (16+)
20:00 Х/ф «Ускорение» (16+)
21:45 Х/ф «Безбашенные» (16+)
23:45 Х/ф «Чистое досье» (18+)

ВОСКРЕСЕНЬЕ
25 августа

ПЕРВЫЙ КАНАЛ
06:00, 10:00, 12:00, 18:00 Новости (12+)
06:10 Подкаст.Лаб «Обман веществ» (16+)
06:55 «Играй, гармонь любимая!» (12+)
07:40 «Часовой» (12+)
08:10 «Здоровье» (16+)
09:20 «Непутевые заметки» (12+)
09:40 «Мечталлион» (12+)
10:15 «Жизнь других» (12+)
11:05 «Повара на колесах» (12+)
12:15 Х/ф «Сто дней после детства» (12+)
14:00 Д/ф «Сергей Соловьев. Асса - пароль для своих» (12+)
15:00 Х/ф «Асса» (16+)
19:00 «Две звезды. Отцы и дети» (12+)
21:00 Время (12+)
23:00 Т/с «Обоюдное согласие» (18+)
23:40 Подкаст.Лаб «Триггеры» (16+)
00:25 Подкаст.Лаб «Гори огнем!» (16+)
01:10 Подкаст.Лаб «Баден-Баден» (16+)
01:55 Подкаст.Лаб «Обязательно к прочтению» (16+)
02:40 Подкаст.Лаб «20 лет спустя» (16+)

РОССИЯ 1
06:10, 02:15 Х/ф «Чужое лицо» (12+)
08:00 Местное время. Воскресенье (12+)
08:35 «Когда все дома» (6+)
09:25 «Утренняя почта» (12+)
10:10 «Сто к одному» (12+)
11:00, 14:00, 17:00, 20:00 Вести (12+)
11:50 «Доктор Мясников» (12+)
13:00 «Большие перемены» (12+)
14:50 «Парад юмора» (16+)
17:50 «Песни от всей души» (12+)
22:00 «Воскресный вечер с Владимиром Соловьёвым» (12+)
00:30 Х/ф «Блестящей жизни лепесток» (12+)

РОССИЯ 24
05:00, 06:00, 07:00, 08:00, 10:00, 13:00, 14:00, 16:00, 21:00, 04:00 Вести (12+)
05:20, 16:05, 20:30 Специальный репортаж (12+)
06:20, 11:20 Вести. Дежурная часть (16+)
07:05 Расследование Эдуарда Петрова (16+)
08:35, 01:35 Мобильный репортер (12+)
13:10 Парламентский час (16+)
14:25 Неделя в городе (16+)
15:00 Территория смыслов (12+)
20:20 Вести. Наука (12+)
20:35 Церковь и мир (12+)
02:00 Москва. Кремль. Путин. (12+)

ЛУГАНСК-24
06:00, 09:00 Новости (16+)
06:40 Х/ф «Кромовъ» (16+)
08:30 Д/с «Земля людей» (12+)
09:30, 20:30 Актуальное интервью (12+)
09:45 Спецрепортаж (12+)
10:00 Просто про финансы (12+)
10:05 ЛуганскLive (12+)
10:50 Х/ф «Тайна темной комнаты» (0+)
12:15 Т/с «Защита свидетелей» (16+)
17:45 Х/ф «Флешмоб» (16+)
19:30, 05:00 Итоги недели (16+)
20:50 Т/с «Мелодия любви» (12+)
00:05 Т/с «Берега» (16+)

НТВ
06:35 «Центральное телевидение» (16+)
08:00, 10:00, 16:00 Сегодня (12+)
08:20 «У нас выигрывают!» (12+)
10:20 «Первая передача» (16+)
11:00 «Чудо техники» (12+)
11:50 «Дачный ответ» (0+)
13:00 «НашПотребНадзор» (16+)
14:00 «Однажды...» (16+)
15:00 «Своя игра» (0+)
16:20 «Следствие вели...» (16+)
18:00 «Новые русские сенсации» (16+)
19:00 Итоги недели (16+)
20:20 «Ты не поверишь!» (16+)
21:20 «Звезды сошлись» (16+)
22:50 Первый международный музыкальный фестиваль «Dream fest» в Баку (12+)
01:25 «Основано на реальных событиях» (16+)
02:55 Т/с «Агентство скрытых камер» (16+)
03:25 Т/с «Человек без прошлого» (16+)

5 КАНАЛ
05:00, 05:40, 06:25, 07:05 Т/с «Стражи Отчизны 2» (16+)
08:00, 08:55, 09:50, 10:45, 02:05, 02:50, 03:35, 04:15 Т/с «Мститель» (16+)
11:40, 12:40, 13:30, 14:25, 15:20, 16:10, 17:00, 17:55 Т/с «Пилигрим 2» (16+)
18:45, 19:45 Х/ф «Отставник» (16+)
20:40 Х/ф «Отставник 2. Своих не бросаем» (16+)
22:40 Х/ф «Отставник 3» (16+)
00:35, 01:20 Т/с «48 часов» (16+)

КАРУСЕЛЬ
05:00 «Ранние пташки» (0+)
07:00 «С добрым утром, малыши!» (0+)
07:35 М/с «Команда Флоры» (0+)
09:00 «Еда как в сказке» (0+)
09:25, 03:30 М/с «Три кота» (0+)
11:15 М/с «Простоквашино» (0+)
13:00 М/ф «Гадкий утёнок» (0+)
13:25 М/ф «Лягушка-путешественница» (0+)
13:40, 00:35 «Ералаш» (0+)
15:05 М/с «Ну, погоди! Каникулы» (6+)
17:15 М/с «Смешарики» (0+)
19:30 М/с «Кошечки-собачки» (0+)
21:00 «Спокойной ночи, малыши!» (0+)
21:20 М/с «Смешарики. Новые приключения» (0+)
23:00 М/с «Фиксики. Новенькие» (0+)
02:00 «Всё, что вы хотели знать, но боялись спросить» (6+)

ОТР
06:00, 23:40 Х/ф «Машенька» (12+)
07:10 «От прав к возможностям» (12+)
07:25 «Игра в классики. Сергей Соловьёв» (12+)
08:05, 14:05 «Большая страна» (12+)
09:00, 16:05 «Календарь» (6+)
09:30 «Всё по-взрослому» (12+)
10:30 «На приёме у главного врача с Марьяной Лысенко» (12+)
11:20 «Моя история. Николай Цискаридзе» (12+)
12:05, 15:00, 19:00 Новости (12+)
12:10 Х/ф «Мимино» (12+)
13:50 Д/п «Конструкторы будущего. Параллельная жизнь» (12+)
15:05 Концерт «Возвращение романса» (12+)
16:30 «Свет и тени. Ференц Лист» (16+)
17:00 М/ф «Дарю тебе звезду», «Остров», «Олимпионики» (0+)
17:35, 04:40 Х/ф «Дом свиданий» (12+)
19:05 Х/ф «Чужая белая и рябой» (16+)
20:40 Х/ф «Шофер мисс Дэйзи» (12+)
22:15 Д/ф «Шекспир: Был или не был?» (12+)
00:55 Х/ф «Там, где течёт река» (12+)
02:55 Х/ф «Оливер Твист» (12+)

ТВ-ЦЕНТР
06:10 Х/ф «Любовь на выживание» (12+)
07:45 Х/ф «Сводные сёстры» (12+)
09:50 Х/ф «Дело № 306» (12+)
11:30, 14:30, 00:25 События (16+)
11:50 «Людям на смех» (12+)
12:20 Х/ф «Три плюс два» (0+)
14:50 Д/ф «Дорогие товарищи. Чёрные антиквары» (16+)
15:35 Д/ф «Русские тайны. Места силы» (16+)
16:30 «Девяностые. Гудбай, Америка!» (16+)
18:15 Т/с «Чудны дела твои, Господи!» (12+)
21:55, 00:40 Х/ф «Её секрет» (12+)
01:30 «Петровка, 38» (16+)
01:40 Х/ф «Вопреки очевидному» (12+)
04:35 Д/ф «Лион Измайлов. Только когда смеюсь...» (16+)
05:15 Д/ф «Александр Суворов. Последний поход» (12+)

СТС
06:00, 05:50 «Ералаш» (0+)
07:00 М/с «Отель «У овечек» (0+)
07:15, 10:40 «Уральские пельмени. Смехbook» (16+)
07:35 «ПроСТО кухня» (12+)
08:30 «На стиле с Глюк'oZой» (16+)
09:00 «Кто круче всех?» (16+)
10:00 «Iптуристы» (16+)
11:05 Х/ф «Дети шпионов 4. Армагеддон» (12+)
12:55 Х/ф «Трансформеры: Последний рыцарь» (12+)
16:00 Х/ф «Бамблби» (6+)
18:20 Х/ф «Пятый элемент» (16+)
21:00 Х/ф «Бладшот» (16+)
23:10 Х/ф «Поезд в Пусан» (18+)
01:35 Х/ф «Ларго Винч-2: Заговор в Бирме» (16+)
03:25 Х/ф «Между ангелом и бесом» (12+)
05:10 М/ф (0+)

ДОМАШНИЙ
06:30 Х/ф «Женская версия. Мышеловка» (12+)
10:10 Х/ф «Новый муж нашей мамы» (16+)
14:40 Х/ф «Угнанная невеста» (16+)
19:00 Т/с «Великолепный век» (12+)
23:15 Х/ф «Женская версия. Чистильщик» (12+)
01:05 Х/ф «Женская версия. Знак совы» (12+)
02:45 «6 кадров» (16+)
03:15 Т/с «Сезон дождей» (16+)

ЗВЕЗДА
05:05 Т/с «Команда 8» (16+)
09:00 Новости недели (16+)
09:25 «Служу России» (12+)
09:55 «Военная приемка» (12+)
10:40 «Легенды армии с Александром Маршалом» (12+)
11:30 Д/с «Легенды госбезопасности. Александр Матвеев. Война на тайном фронте» (16+)
12:20 Д/с «Война миров. Неонацизм против русского мира» (16+)
13:10 «Код доступа» (12+)
14:00 «Улика из прошлого» (16+)
14:50 «Скрытые угрозы» (16+)
15:40 Д/с «Секретные материалы» (16+)
16:30 Д/с «Загадки века. Насилие по-европейски» (12+)
17:20 «Что русскому смешно...» Специальный репортаж (16+)
18:00 Главное с Ольгой Беловой (16+)
19:40 Д/с «Легенды советского сыска. Годы войны» (16+)
23:00 «Фетисов» Ток-шоу (12+)
23:55 Х/ф «Сумка инкассатора» (0+)
01:40 Х/ф «Голубые дороги» (6+)
03:05 Д/с «Москва фронту» (16+)
03:25 Т/с «В июне 41-го» (16+)

МИР
05:00, 04:10 М/ф (6+)
06:40 Х/ф «Сто дней после детства» (12+)
08:35 «Наше кино. Неувядающие. К 80-летию Сергея Соловьева» (16+)
09:10 «Пять причин поехать в...» (12+)
09:25 «Точка на карте» (6+)
09:30 «ФазендаЛайф» (6+)
10:00, 16:00 Новости (12+)
10:10, 16:15 Т/с «Черные кошки» (16+)
22:40 Х/ф «Улица полна неожиданностей» (12+)
00:00 Х/ф «Мэри Поппинс, до свидания» (0+)
02:20 «Наше кино. История большой любви» (16+)
02:45 Х/ф «Частная жизнь Петра Виноградова» (0+)

ТНТ
07:00, 05:10 «Однажды в России. Спецдайджест» (16+)
09:00 «Однажды в России. Спецдайджест» (12+)
09:45 «Новая битва экстрасенсов» (12+)
18:30 «Выжить в Дубае. Возвращение» (16+)
21:00 «Игры без границ» (16+)
23:00 «Шоу Воли» (16+)
00:00 «Музыкальная интуиция» (16+)
01:50 Шоу «Студия Союз» (16+)
02:35 «Импровизация. Команды» (16+)

РОДНОЕ КИНО
00:05 Х/ф «Есения» (16+)
03:00 Х/ф «Алмазы шаха» (16+)
05:10 Х/ф «Ожидание полковника Шалыгина» (12+)
06:50 Х/ф «Вербовщик» (16+)
08:35 Х/ф «Игра на миллионы» (16+)
10:30 Х/ф «Телохранитель» (18+)
12:15 Х/ф «Золото партии» (0+)
13:55 Х/ф «Про бизнесмена Фому» (12+)
15:30 Х/ф «Бабник» (18+)
16:50 Х/ф «Игра всерьез» (12+)
19:00 Х/ф «Американ бой» (16+)
21:10 Х/ф «Груз 300» (18+)
22:40 Х/ф «Поезд вне расписания» (12+)

РУССКИЙ РОМАН
06:40 Х/ф «Любовь и Роман» (12+)
08:15 Х/ф «Двойная ложь» (12+)
11:40 Х/ф «Хозяйка большого города» (12+)
15:00 Х/ф «Найденыш» (16+)
16:50 Х/ф «Майский дождь» (12+)
18:25 Х/ф «Неотправленное письмо» (0+)
22:15 Х/ф «Холодное сердце» (16+)
01:35 Х/ф «Хрустальное счастье» (12+)
04:45 Х/ф «Салями» (16+)

ПЯТНИЦА!
05:00 «Гастротур» (16+)
05:40, 02:50, 04:20 «Пятница News» (16+)
06:05 М/с «Простоквашино» (0+)
07:40 «Гость у порога» (16+)
09:00, 14:50, 18:50 Шоу «Погнали!» (16+)
11:00, 21:40 Шоу «Как люди живут. Сомали» (16+)
12:10 Шоу «Как люди живут. Опасная Эфиопия» (16+)
13:40 Шоу «Как люди живут. Исландия» (16+)
17:20 «Погнали! в Малайзию. Страна подделок» (16+)
20:40 Шоу «Как люди живут. Занзибар» (16+)
22:50 Х/ф «Другой мир» (18+)
01:10 Д/с «Гонка жизни» (16+)
03:20 «Черный список» (16+)

МАТЧ ТВ
06:00 Смешанные единоборства. UFC. Джаред Каннонир против Кайо Борральо (16+)
08:00, 02:05 Новости (12+)
08:05, 11:55, 16:30, 00:30 Все на Матч! (12+)
10:30 Д/ф «Криштиану Роналду. Единственный и неповторимый» (12+)
12:25, 04:05 Баскетбол. Международный турнир «Fonbet Кубок Дружбы». Мужчины. Финал (6+)
14:25 Футзал. Суперкубок России. Финал 4-х. Финал (6+)
17:00 Футбол. МИР Российская Премьер-Лига. «Динамо» (Москва) - «Краснодар» (6+)
19:30 Футбол. Чемпионат Италии. «Торино» - «Аталанта» (6+)
21:30 «После футбола с Георгием Черданцевым» (12+)
22:25 Футбол. Чемпионат Испании. «Атлетико» - «Жирона» (6+)
01:35 «География спорта. Владимир» (12+)
02:10 Д/ф «Борис Беккер. Игрок с большой буквы» (12+)

РЕН-ТВ
05:00, 23:55 «Самые шокирующие гипотезы» (16+)
07:00 «С бодрым утром!» (16+)
08:30, 12:30 Новости (16+)
09:00 «Самая народная программа» (16+)
09:30 «Знаете ли вы, что?» (16+)
10:30 «Наука и техника» (16+)
11:30 «Легенды и мифы» (16+)
13:00 «Неизвестная история» (16+)
14:00 Х/ф «Выжить любой ценой» (16+)
15:45 Х/ф «Птица в клетке. Заражение» (16+)
17:25 Х/ф «Механик» (18+)
19:10 Х/ф «Механик: Воскрешение» (18+)
21:10 Х/ф «Защитник» (16+)
23:00 «Итоговая программа» (16+)

Рубрику ведет врач-методист кабинета санитарного просвещения Свердловской центральной городской многопрофильной больницы **Валентина Владимировна Корп**

Когда солнце наносит удар...

■ Тепловой удар – это перегрев всего организма, а солнечный удар – перегрев головного мозга. У них общие проявления: слабость, головная боль, головокружение, шум в ушах, потемнение в глазах, учащенное сердцебиение, тяжелое ощущение жажды, тошнота, иногда рвота или судороги. В критических случаях человек может потерять сознание. Температура тела повышается до 40-41 градуса. Вслед за этим может наступить остановка дыхания и сердца.

Чем помочь пострадавшему?

Перенести в прохладное место. Охладить голову холодным мокрым полотенцем. Напоить прохладными сладкими напитками с небольшим добавлением соли, дать понюхать нашатырный спирт. При остановке дыхания немедленно приступить к искуственному дыханию «рот в рот» и непрямому массажу сердца. Срочно вызвать скорую помощь или доставить пострадавшего в больницу.

Во время жары повышается риск инсультов у пожилых людей. Чтобы вовремя помочь человеку, необходимо знать некоторые симптомы назревающего инсульта: потеря сознания, проблемы с речью, онемение конечностей и даже мышц лица говорят об опасности инсульта или начальных его проявлениях.

Другие симптомы предупреждают о возможности сердечного приступа: боль в левой половине груди, которая отдает в руку или спину, тяжесть в сердце, сбой ритма, спазмы и необъяснимый страх. Если вы чувствуете что-то подобное, сразу обращайтесь к врачу. В качестве неотложной помощи можно положить под язык таблетку нитроглицерина.

Детский организм намного чувствительней к высокой температуре, чем взрослый. Симптомы перегрева ребенка: покраснение кожных покровов, повышенная температура тела, вялость, частое дыхание с отдышкой, судороги или даже обморок. При первых проявлениях этих симптомов с ребенка необходимо снять одежду, уложить его в горизонтальное положение, протереть все тело влажной салфеткой или смоченной в воде тканью и обязательно поить каждые 5-10 минут. В тяжелых случаях при потере сознания, сразу вызывайте скорую помощь.

Перенесем жару без осложнений

Без особой надобности не выходите на улицу во время максимальной солнечной активности с 11 до 15 часов дня. Если все-таки выход на улицу неизбежен, наденьте светлую одежду из натуральных тканей и головной убор. Постарайтесь свести физические нагрузки к минимуму.

Желательно увеличить суточную дозу потребления воды, так как в жару мы усиленно потеем. Квас, зеленый чай, сладкие напитки, кофе утоляют жажду, но количество воды, так необходимое организму, от этого только уменьшается. Хорошо пить минеральную столовую воду без газа.

Перейдите на легкую пищу: овощи, фрукты, отварную рыбу, курицу, холодные супы. Старайтесь не есть выпечку и много хлеба, мяса, бобовых. Кисломолочные продукты без сахара помогут восполнить потерю микроэлементов и дают стойкое ощущение сытости. Мята, фрукты и ягоды прекрасно вписываются в летнее меню. А редис, тыква, кабачки, огурцы в сочетании с зеленью и фруктами могут служить основными блюдами летнего меню.

В помещении с кондиционером избегайте переохлаждения организма и не снижайте температуру воздуха ниже 22 градусов. Если в квартире или рабочем помещении нет кондиционера, воздух можно охладить, используя ескость с водой, которая ставится перед вентилятором. Вода под действием напора теплого воздуха интенсивно испаряется, охлаждая, таким образом, помещение на 2-3 градуса.

Садясь в автомобиль, который стоял под открытым небом, сначала откройте все двери для сквозного проветривания. Не оставляйте детей одних в салоне автомобиля.

Виктория АКМАЕВА, заведующая кардиологическим отделением СЦГМБ

Любая активность лучше, чем ее отсутствие

Физическая активность – любые виды движений, в том числе во время отдыха и работы – неотъемлемый элемент сохранения здоровья человека в любом возрасте.
К популярным видам физической активности относятся ходьба, езда на велосипеде, катание на коньках, занятия спортом, активный отдых и игры. Все это способствует профилактике и лечению неинфекционных заболеваний, помогает поддерживать нормальный вес, заботиться о психическом здоровье.

Фото: krasivyblog.ru

Низкая физическая активность увеличивает риск развития ишемической болезни сердца на 30%, сахарного диабета II типа на 27%, рака толстого кишечника и рака молочной железы на 21-25%.

Детям и подросткам нужно активно двигаться не менее 60 минут ежедневно, выполнять аэробные занятия. Взрослые люди должны посвящать физической активности средней интенсивности не менее 150 минут в неделю, высокой интенсивности – не менее 75 минут в неделю. Можно заниматься по 30 минут 5 раз в неделю, и не менее двух раз в неделю уделять время силовым упражнениям. Пожилым людям надо помимо прочего обязательно включить в свой режим дня упражнения на равновесие – они помогут избежать падений. Уровень активности следует подбирать с учетом состояния здоровья и имеющихся противопоказаний.

Чем полезна регулярная физическая активность

Контроль лишнего веса. Чтобы держать тело в тонусе, необходимо регулярно уделять время спорту. Для контроля веса очень важно подсчитывать съеденные калории и те, которые вы потратили на тренировке.

С 12 по 18 августа проходит **Неделя популяризации активных видов спорта**

Энергия. Физические упражнения способствуют увеличению энергии, особенно если человек страдает от хронической усталости. При них кислород быстрее поступает в ткани, что способствует приливу сил.

Предотвращение заболеваний. Благодаря упражнениям вы можете предотвратить заболевания сердца, спины, а также астму и сахарный диабет. Занятие спортом также помогает контролировать некоторые болезни, например, психические расстройства.

Крепкий сон. Полноценный сон необходим каждому для того, чтобы чувствовать себя хорошо и на протяжении дня быть эффективным. Если вы страдаете от бессонницы, то хорошие физические нагрузки пойдут вам на пользу.

Хорошее самочувствие. Люди, регулярно занимающиеся спортом, являются более выносливыми и здоровыми.

Хорошее настроение. Упражнения помогают людям побороть чувство страха и тревоги, способствуют максимальному расслаблению и умиротворению.

Красивая кожа. Антиоксиданты в нашем организме влияют на состояние и внешний вид нашей кожи. Со временем их выработка уменьшается, что приводит к увяданию и старению. Для того, чтобы это произошло как можно позже, люди должны заниматься спортом.

Улучшение работы мозга. Очень важно оставаться активными пожилым людям, так как с возрастом мозговая активность существенно снижается, появляются проблемы с памятью. Следует приучить себя к ежедневной зарядке и пешим прогулкам.

Снижение болей. Если вы страдаете от каких-либо болезненных ощущений, спорт должен присутствовать в вашей жизни регулярно.

Валентина КОРП,
врач-методист кабинета санитарного просвещения СЦГМБ

Как сберечь свой пламенный мотор

■ В России болезни сердца и сосудов остаются одной из главных причин смертности – до 47% случаев. В последние годы, правда, общая заболеваемость такими болезнями и смертность от них постепенно снижается. Врачи связывают это с успехами массовой диспансеризации, повышением эффективности лечения заболеваний сердца и осведомленности общества о профилактике таких патологий.

Сердце нуждается в постоянной доставке питания и кислорода кровью. При нарушении этого процесса развиваются ишемическая болезнь сердца, гипертоническая болезнь, сосудистые поражения мозга, инфаркт миокарда.

Факторы риска для сердца и сосудов: наследственность, курение, злоупотребление алкоголем, низкая физическая активность, ожирение, сахарный диабет, возраст, повышенное в результате неправильного питания, нехватки витаминов артериальное давление, нарушение баланса холестерина в организме.

У мужчин сердечно-сосудистая патология развивается чаще. Скорее всего, это связано с тем, что они больше подвержены воздействию факторов риска – курение, алкоголь, неправильное питание.

Профилактика заболеваний сердца:

Уменьшите потребление насыщенных жиров, соли и сахара, поваренной соли до 5 граммов в сутки; увеличьте – овощей, фруктов, орехов, рыбы и полезных жиров, например, из оливкового масла. Это поможет снизить уровень холестерина и поддержать здоровое сердце. Ежедневно употребляйте не менее 500 граммов овощей и фруктов (пять порций в день).

Регулярные физические нагрузки укрепляют сердце и сосуды, повышают выносливость и снижают риск развития сердечных заболеваний.

Снизьте массу тела, если она избыточна. Уменьшение веса на 5 кг обеспечивает существенное снижение давления.

Курение и употребление алкоголя негативно влияют на сердце и сосуды. Попробуйте бросить курить и умеренно употреблять алкоголь, если не можете полностью отказаться.

С 5 по 11 августа прошла Неделя профилактики сердечно-сосудистых заболеваний.

Регулярно измеряйте артериальное давление и уровень холестерина. Высокое давление и холестерин могут быть признаками сердечно-сосудистых проблем, и их своевременное обнаружение позволит начать лечение вовремя.

Постарайтесь научиться эффективно справляться со стрессом. Чрезмерное накопление стресса может повысить риск развития сердечных заболеваний.

Спите не менее 7-8 часов в сутки.

Регулярно посещайте врача для профилактических осмотров.

Вовлекайте свою семью в здоровый образ жизни. Забота о здоровье сердца и сосудов должна стать общим делом для всех домочадцев.

Уважаемые свердловчане! Администрация ГБУЗ «СЦГМБ» приглашает пройти диспансеризацию. Это позволит выявить заболевания сердца и сосудов на ранних стадиях.

Надежда ВИРЮТИНА,
врач-кардиолог СЦГМБ

Что скрывается в царстве Ктулху?

Мировой океан – это мировая загадка. Мы знаем о нем гораздо меньше, чем хотелось бы – гораздо меньше, чем о суше. Человеческая фантазия населяла его глубины мифическими существами, подобными лавкрафтовскому Ктулху, строила подводные дворцы, выдумывала загадочные артефакты, погрузившиеся на дно морское. Но такие ли уж выдуманные эти сокровища? Давайте разбираться...

Подводная Мона Лиза

Так прозвали девушку, запечатленную на фотографии с колесного парохода «Центральная Америка», который затонул в 1857 году. Кто она – загадка…

3 сентября 1857 года судно отправилось из Панамы в Нью-Йорк. На борту находились почти пять сотен пассажиров и девять с лишним тонн золота, добытого в Калифорнии во время недавней золотой лихорадки.

9 сентября корабль попал в сильный шторм. В одном из отсеков образовалась течь. Воду откачивали с помощью насосов, но потом отказал паровой котел – и ситуация стала критической. Во время короткого затишья 155 пассажиров – преимущественно женщины и дети – на спасательных лодках перебрались на борт проходившего мимо брига.

Погода окончательно испортилась, и корабли развело. Попытки починить паровой котел провалились, и 12 сентября «Центральная Америка» ушла на дно океана. Подоспевший норвежский барк спас из воды 50 человек, а спустя неделю еще троих обнаружили в спасательной шлюпке.

«Золотой» корабль обнаружили в 1988 году. Помимо золота, которое в результате тяжб присудили поисковой команде, со дна достали фотографии. В том числе и снимок подводной Моны Лизы – юной девушки с едва заметной улыбкой. Кем была эта красавица? Находилась ли она на затонувшем судне, или ее фото взял с собой кто-то из близких? И если находилась, сумела ли спастись? Этого мы, к сожалению, никогда не узнаем.

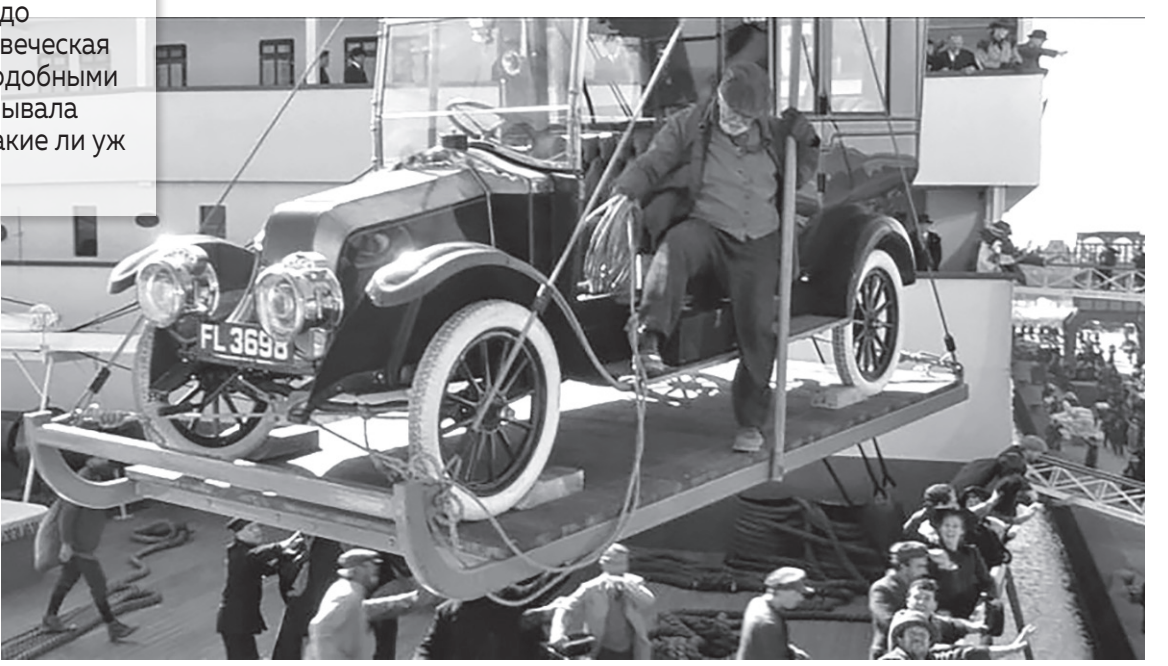

Объединить автомобиль и мумию? **«Да легко»,** – сказал айсберг

Ну и куда же без «Титаника»? С 1985 года, когда в Атлантическом океане были обнаружены его обломки, на поверхность подняли свыше 5000 предметов: от личных вещей пассажиров до 17-тонного куска обшивки. Но многие артефакты до сих пор остаются на дне.

О том, какие сокровища унес с собой под воду «Титаник», люди узнали благодаря судебным искам, которые подавали выжившие пассажиры после катастрофы. Самой дорогостоящей потерей оказалась картина французского художника Мерри-Жозефа Блонделя «Черкешенка в купальне» (1814) – бизнесмен Мориц Хокан Бьернстем-Стеффанссон оценил ее в 100 000 долларов. На сегодня это около 2,6 млн.

Утерян был и «Рубайат» Омара Хайяма, выпущенный в 1911 году. Книга с обложкой из марокканской кожи, украшенная перьями павлина, золотом и драгоценными камнями, состояла из шести панелей: обложек, двух досок и двух торцевых страниц, украшенных павлинами, растениями, черепами и персидскими узорами.

«Рубайат» продали с аукциона анонимному покупателю из США более чем за две тысячи долларов – баснословная сумма по тем временам – и погрузили на «Титаник», чтобы доставить будущему владельцу. Вы уже догадались, что адресат чудесную книгу так и не получил?

Автомобиль Renault Type CB Coupe De Ville принадлежал пассажиру первого класса Уильяму Картеру. Он отправился в путешествие со своей семьей и слугами. Вместе с родными Картер выжил в кораблекрушении. А его «Рено» – нет.

Скорость роскошного красного автомобиля, на котором теперь разве что рыбы катаются, не превышала 56 км/ч. У него были элегантные кожаные сидения, позолоченная отделка, большие белые колеса с золотыми спицами. Да что рассказывать – узреть копию этого артефакта можно в фильме «Титаник» Джеймса Кэмерона (на фото – кадр из фильма).

Некоторые исследователи считают, что британский историк лорд Кентервиль перевозил на «Титанике» мумию египетской прорицательницы времен фараона Аменхотепа IV (XIV век до н.э.) в деревянном ящике. Но правда это или нет – неизвестно. Говорят еще, что на борту были три скрипки Страдивари... Были да сплыли, в общем.

Курорт, опустившийся на дно. **Буквально**

В итальянской провинции Неаполь располагается удивительный подводный археологический парк. Во времена Древнего Рима здесь, недалеко от важного торгового порта, находился морской курорт Байя. Однако в результате сейсмической активности часть территории оказалась под водой – на глубине от 5 до 13 метров.

Археологи начали исследовать затонувшие римские руины совсем недавно. Они обнаружили императорские римские бани, рынок и роскошные виллы со статуями и мозаичными полами невероятной красоты из мраморных фрагментов разных форм и цветов. Некоторые мозаики сделаны из кусочков мрамора, уже бывших в употреблении – такой себе рециклинг по-древнеримски. Орнаменты представляют собой вписанные в круги квадраты, геометрические фигуры, изображения цветов и символов.

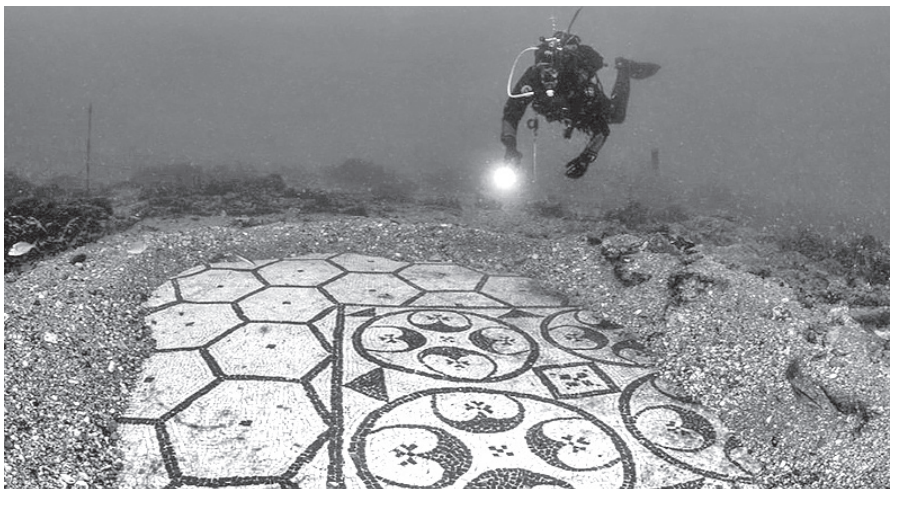

Несмотря на сложность реставрационных работ, связанную с чрезвычайной фрагментацией остатков и их большой протяженностью, древние руины удалось открыть для посетителей. Сегодня, вооружившись аквалангом, можно посетить нимфей императора Клавдия – святилище, посвященное нимфам, древний комплекс с термальными ваннами, виллу с колоннами и порт.

Анна ПИСКОВА, Фото: dzen.ru

ОСАГО: что это такое и как работает?

С 1 января 2025 года на территории Луганской Народной Республики начнет действовать обязательное страхование автогражданской ответственности, основной целью которого является защита прав потерпевших на возмещение вреда, причиненного их жизни, здоровью или имуществу при использовании транспортных средств иными лицами. Правовые, экономические и организационные основы ОСАГО определены Федеральным законом «Об обязательном страховании гражданской ответственности владельцев транспортных средств».

Статус обязательного вида говорит сам за себя, поэтому каждый участник дорожного движения должен знать, для чего предназначен полис ОСАГО. Итак, давайте разбираться.

Как мы уже сказали, страхование автогражданской ответственности в России является обязательным: управление транспортным средством без действующего полиса ОСАГО запрещено. ОСАГО страхует гражданскую ответственность водителя, виновного в совершении ДТП. Проще говоря, защищает ваш кошелек, если вы стали виновником ДТП и должны возместить вред, нанесенный имуществу, жизни и здоровью потерпевших.

ОСАГО защищает вас от непредвиденных трат в случае:

- если вы стали виновником ДТП, ваша страховая компания за вас возместит ущерб имуществу и здоровью пострадавших;
- если в результате ДТП разбили вашу машину, ее ремонт и ущерб здоровью пострадавших оплатит страховая компания виновника аварии;
- если в аварии виновны оба водителя, страховые компании заплатят обоим – обычно возмещают половину нанесенного ущерба.

По полису ОСАГО не компенсируют ущерб автомобилю виновника ДТП (для защиты автомобиля можно воспользоваться другим видом страхования – КАСКО) и не возмещают моральный вред и вред, причиненный в ходе учебной езды или соревнований. Если ущерб будет нанесен грузом, выпавшим из машины, выплат тоже не будет.

Законодательством установлены лимиты выплат по ОСАГО при наступлении страховых случаев:

- если пострадало имущество – до 400 000 рублей;
- если ущерб причинен жизни и здоровью – до 500 000 рублей на каждого пострадавшего.

В случае, если причиненные ущерб превышает установленные лимиты, разницу виновная сторона возмещает за свой счет. При отсутствии полиса ОСАГО у виновного в ДТП ущерб жизни, здоровью и имуществу потерпевших взыскивается с него в полном объеме.

Обычно договор ОСАГО заключается на год. В нем вы можете прописать период, в течение которого будете пользоваться машиной. Минимальное количество дней страхования в рамках годового договора – 3 месяца.

Допустим, вам нужно авто только для поездок на дачу – с мая по октябрь. Укажете в полисе шесть месяцев действия страховки – сэкономите 30% от ее стоимости.

Жители Республики могут оформить полис ОСАГО у представителей следующих компаний: СК «Астро-Волга», СК «Гайде», ПСБ-страхование.

Законом предусмотрена возможность оформления краткосрочного договора ОСАГО, на срок от одного дня до трех месяцев. Такой полис пригодится, например, если вы планируете продавать машину и не видите смысла в покупке годовой страховки. Также, это удобно для тех автомобилистов, которые совершают поездки редко.

Если вы купили машину в одном городе, а поставить на регистрацию хотите в другом, можно приобрести транзитный полис на 20 дней.

В договоре ОСАГО необходимо указать не только владельца транспортного средства, но и всех, кто может им управлять.

Чтобы оформить ОСАГО, необходимы следующие документы:

- документ, удостоверяющий личность;
- документы на транспортное средство – ПТС/СТС;
- водительское удостоверение (владельца транспортного средства и всех допущенных к управлению);
- если транспортное средств не стоит на регистрационном учете (недавно приобретено), необходим договор купли-продажи или другой документ, подтверждающий право собственности.

Ценообразование по ОСАГО регулируется Центральным банком Российской Федерации на законодательном уровне. Стоимость договора ОСАГО определяется как произведение базовой ставки и коэффициентов. Сначала страховщики устанавливают базовый тариф для автовладельца персонально, он находится в пределах установленного тарифного коридора. ***К этой сумме применяются различные коэффициенты, которые зависят от следующих параметров:***

- территория преимущественного использования транспортного средства, для ЛНР он равен 0,68;
- наличие или отсутствие страховых возмещений в предшествующие периоды;
- технические характеристики транспортного средства, а именно – мощность двигателя;
- сезонность использования транспортного средства;
- условие о допуске к управлению транспортным средством только указанных страхователем водителей или допуск водителей без ограничений;
- возраст и стаж водителей, допущенных к управлению автомобилем.

К сожалению, мошенники не обошли своим вниманием и сферу ОСАГО. Как защитить себя и не приобрести фальшивый полис?

1. Необходимо убедиться, что страховая компания, в которую вы обратились, имеет лицензию на выдачу ОСАГО.

2. Необходимо проверить наличие страховой компании в списке РСА (Российский союз автостраховщиков). Список публикуется на сайте РСА в сети «Интернет».

3. Если полис приобретается через страхового агента, запросите доверенность и проверьте информацию о ней на сайте Федеральной нотариальной палаты, у страхового брокера проверьте наличие лицензии Центрального банка Российской Федерации.

Подлинность уже приобретенного полиса можно проверить на сайте РСА, кроме наличия записи о полисе имеет значение его статус, должен быть: «находится у страхователя».

Слишком низкая стоимость полиса ОСАГО по сравнению с другими предложениями также является поводом задуматься о подлинности приобретаемой услуги.

■

Дорога часто не прощает ошибок, поэтому застраховать свою ответственность перед другими участниками дорожного движения должен каждый водитель.

При подготовке статьи использованы материалы сайта fincult.info.

ООО «Точка зрения». ОГРН 1186196047454, ЛО-61-01-006962 от 05.02.2019

Глазная клиника ТОЧКА ЗРЕНИЯ

Ростовская обл., г. Белая Калитва, ул. Вокзальная, 8.

8 800 333-70-49

(звонок по РФ бесплатный)

*действует для пациентов с пропиской ДНР и ЛНР до 30.09.2024

АКЦИЯ* для жителей ЛНР и ДНР

Хирургия катаракты с премиум-хрусталиком

36 000 руб. (1 глаз)

ИМЕЮТСЯ ПРОТИВОПОКАЗАНИЯ. НЕОБХОДИМА КОНСУЛЬТАЦИЯ СПЕЦИАЛИСТА

Реклама

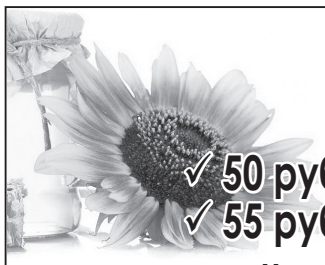

Скупаем подсолнечниковый мед

✓ 50 руб за кг без документов

✓ 55 руб за кг с документами

Акациевый мед – 200 руб. за кг

+7 965 356-57-14

Сами приезжаем.

Тара на обмен, деньги сразу

Минимальный объем 400 кг

ИП Полухин И.А. ОГРНИП 316774600320957 от 12.07.2016

Ребенок – главный пассажир.
Защитим самое дорогое

Самые важные пассажиры в нашем автомобиле – это дети: непредсказуемые, непоседливые, забавные и родные. Задача взрослых обеспечить ребенку-пассажиру комфортную, и самое главное, безопасную поездку.

Водителю необходимо понимать, что ребенок, находясь в салоне автомобиля в качестве пассажира, требует особого внимания. Прежде чем отправиться в дорогу с ребенком на автомашине побеспокойтесь о его безопасности.

Перевозка детей допускается не на всех транспортных средствах и с дополнительными ограничениями. Если не соблюдать эти самые ограничения, ребенок может пострадать в ДТП – или просто во время езды. В соответствие с Правилами дорожного движения Российской Федерации, перевозка детей в возрасте младше 7 лет в легковом автомобиле и кабине грузового автомобиля, конструкцией которых предусмотрены ремни безопасности, должны осуществляться с использованием детских удерживающих (систем) устройств, соответствующих весу и росту ребенка. Детские удерживающие устройства – это лямки, гибкие элементы, пряжки, регулирующие устройства, детские люльки, съемные детские кресла и дополнительные сиденья. Все эти устройства ограничивают подвижность ребенка и защищают его от травм, если произойдет ДТП.

В первые месяцы жизни ребенка для перевозки детей используют автолюльку с маркировкой 0. Ребенок лежит в ней полностью горизонтально и удерживается спецремнями. Само устройство ставится боком – перпендикулярно ходу движения – на заднем сиденье. Перевозить ребенка можно и на переднем сиденье, но при этом он должен лежать спиной по ходу движения.

Пассажир младше 7 лет обязательно должен ехать в машине в детском автокресле или детском удерживающем устройстве другого типа, соответствующем его росту и весу, как на переднем сиденье автомобиля, так и на заднем. Старше года малыш должен располагаться лицом по ходу движения.

Детей от 7 до 12 лет на заднем сиденье машины разрешается перевозить не только в детских автокреслах лицом по ходу движения, но и с использованием штатного ремня безопасности (при росте ребенка выше полутора метров). На переднем сиденье авто несовершеннолетний должен обязательно размещаться в спецустройстве. При этом, если ребенок, которому не исполнилось 12 лет, ростом выше 150 сантиметров и весом больше 36 килограмм, пристегнут на заднем сиденье стандартными ремнями безопасности, это не нарушает норм, предписанных ПДД.

С 12 лет детское кресло ребенку не требуется. Однако если школьник ниже полутора метров, то использовать удерживающее приспособление нужно, пока юный пассажир не вырастет. Также стоит обращать внимание на вес. Ребенка можно пристегивать ремнем, если он весит более 36 килограммов. 12-летний ребенок, при соответствующем росте, может ездить на переднем сиденье без удерживающих устройств, пристегнувшись лишь ремнями безопасности для взрослых.

Если автокресло с малышом стоит на переднем сиденье, то рекомендуется отключить подушку безопасности, которая в случае ДТП только навредит ребенку. Перевозить детей на руках категорически запрещено, поскольку вес ребенка в момент столкновения увеличивается во много раз, и удержать юного пассажира практически не возможно. В связи с этим для безопасности ребенка придуманы специальные автокресла и подобные удерживающие устройства.

Сводом правил движения запрещено перевозить детей в кузове грузового автомобиля, вне кабины автомобиля – например, на подножке или в багажнике, на грузовом прицепе или прицепе-даче, вне предусмотренных конструкцией мотоцикла мест для сидения, детей младше 12 лет – на заднем сиденье мотоцикла, детей младше 7 лет – на велосипедах, если там нет пассажирских сидений.

За нарушение требований к перевозке детей, установленных Правилами дорожного движениям Российской Федерации, предусмотрена административная ответственность водителя в виде штрафа в размере 3000 рублей.

Каждый родитель знает, что есть жизнь дороже собственной – это жизнь своего ребенка. Уважаемые взрослые, чтобы не сожалеть о непоправимых последствиях, необходимо заранее позаботиться о мерах безопасной перевозки ребенка в автомобиле, выбирайте безопасный скоростной режим движения и концентрируйтесь на дорожной обстановке!

Минцифры ЛНР напоминает о работе спутникового оператора «Русский мир» на территории ЛНР

■ **Приказом Минцифры РФ актуализирован Перечень населенных пунктов Луганской Народной Республики, расположенных вне зоны цифрового эфирного телевидения.**

В этот список попали и села Свердловского МО – Провалье и Черемшино.

В перечисленных регионах предоставляет услуги оператор спутникового телевидения ООО «Русский Мир».

Жителям, проживающим на их территории, необходимо обратиться в администрации своих муниципальных образований, чтобы получить бесплатный комплект и установку необходимого оборудования.

Также будет действовать программа выгодного обмена для всех жителей Республики, кто хочет заменить старое нелицензированное оборудование на новый комплект «Русского мира».

Все подробности на сайте «Русского Мира» **(https://rusmirtv.ru/)** или по телефону горячей линии **+7 959 989-77-77.**

** В состав пакета «Русский Мир» входят общероссийские обязательные телеканалы, а также региональные и развлекательные телевизионные каналы.*

Управление Росгвардии по Луганской Народной Республике приглашает на службу в Росгвардию!

Открытые вакансии:

- инспектор лицензионно-разрешительной работы (образование высшее юридическое);
- младший начальствующий состав подразделений вневедомственной охраны (образование не ниже общего среднего);
- сотрудники специальных подразделений ОМОН, СОБР, СОБР «Гром».

Условия работы: вещевое и продовольственное обеспечение, жилищное обеспечение, льготы, ежегодная материальная помощь, полное медицинское обеспечение, государственное страхование, достойное денежное содержание.

Телефоны для связи:

+7 959 104-42-54 (отдел кадров вневедомственной охраны),
+7 959 262-93-64 (отдел кадров ОМОН),
+7 959 235-69-33 (отдел кадров управления).

@LUGANMEDIA

Переходите на Telegram-канал «ЛУГАНЬМЕДИА» – и будете в курсе всех событий!

Доска объявлений

Коммерческая служба ГУП ЛНР **«ЛУГАНЬМЕДИА»: +7 959 269-36-70**

■ ПРОДАМ

■ НЕДВИЖИМОСТЬ

■ гараж в кооперативе «Шахтер» из шлакоблока, имеется подвал и смотровая яма. Тел. + 7 959 181-07-66 .

■ гараж в кооперативе «Шахтер», имеется погреб-яма. Тел. +7 959 142-32-61.

■ СТРОИТЕЛЬНЫЕ МАТЕРИАЛЫ

Продам шлакоблок, газобетон, шифер, рубероид, песок, щебень, отсев, цемент, пластушку, металл, профлист, рабицу, утеплители, полистирол, пенопласт, OSB, ДВП, кирпич печной, паробарьеры, смеси, плоский шифер, крепеж, деревянные туалеты, деревянные поддоны и др. стройматериалы. Тел. +7 959 107-39-06. *Реклама*
ИП С. А. Кабанец
ОГРНИП 323940100048221 от 10.01.23

■ РАЗНОЕ

■ **Перегной: машина, мешки. Доставка на дом. Тел. +7 959 100-51-90, +7 959 227-01-81**

Фермерское хозяйство реализует кур-несушек. В наличии куры от 4 до 12 месяцев, петухи. Оптовые скидки. Доставка бесплатная. Тел.: +7 959 139-43-19, +7 959 170-72-34. А.А. ИП Глотова ОГРНИП 323940100007519 от 09.01.2023 г. *Реклама*

■ **Продам зерно. Тел. +7 959 222-06-74.**

■ УГОЛЬ

■ Продам уголь, фабрика, качество хорошее. Тел. +7 959 102-47-09. ИП Довжик С.С. ОГРНИП 323940100131105 от 30.01.2023 *Реклама*

Уголь, фабрика, качество, точный вес. Тел. +7 959 116-71-94. ИП Плохотникова Н.А. ОГРНИП 323940100125656 от 27.01.2023 *Реклама*

■ КУПЛЮ

Покупаю пух, перо, старые перины, подушки, свежий пух гуся, утки, газовые колонки. Тел. +7 959 250-09-15.

Куплю под разбор дома, гаражи, заброшенные здания. Тел. + 7 959 116-71-94. ИП Плохотникова Н.А. ОГРНИП 323940100125656 от 27.01.2023

■ СДАМ

■ 1-комн. кв в центре, 2-эт., скважина, бойлер, кондиционер, ин. отопление, холодильник, интернет, ТВ. Тел. +7 959 217-62-53 .

Сдам посуточно, почасово квартиру в центре Свердловска с мебелью, интернетом, Смарт-ТВ, холодильником. Фейс-контроль. Тел. +7 959 124-71-00 (Telegram). ИП А. А. Петрикаус ОГРНИП 323940100170874 от 15.02.2023 г. *Реклама*

В газете «ВОСТОЧНЫЙ ДОНБАСС» все новости города и района

Реклама
ООО «Булат - Профиль», ОГРН 1229400005960 2 от 29.11.2022
ЗАВОД «Булат-Профиль»
www.bulatprof.ru в г. Антрацит
ПРОИЗВОДИТ
МЕТАЛЛОЧЕРЕПИЦУ И ПРОФНАСТИЛ
ПО ВАШЕМУ ЗАКАЗУ
+7 959 11-44-577
Доставка
WhatsApp, Telegram.

■ УСЛУГИ

■ СТРОИТЕЛЬНЫЕ

Студия ремонта «Золотые руки» осуществит строительные дизайнерские ремонтно-отделочные работы Вашей мечты. Тел. +7 959 577-18-82 (администратор Алина). НПД Никитина-Сиденкова А.С. от 27.07.2024. *Реклама*

■ РЕМОНТ БЫТОВОЙ ТЕХНИКИ

Кондиционеры: профилактика, дезинфекция, заправка, диагностика, замена изношенных частей и т.д. Тел. +7 959 107-42-66. ИП А.А. Крепких ОГРНИП 323940100075974 от 11.01.2023 *Реклама*

Ремонт и чистка эл. бойлеров, стиральных и посудомоечных машин, свч-печей, эл. духовок. Тел. +7 959 114-62-26 (WhatsApp) ИП Литвинов А. В. ОГРНИП 323940100233935 от 23.08.2023 *Реклама*

РЕКЛАМНЫЙ ОТДЕЛ: **2-60-16**

Ремонт телевизоров и другой бытовой техники на дому у заказчика, продажа б/у и новых телевизоров под заказ. Цибизов В.В. НПД 24.01.2023. Тел. +7 959 102-73-37 (WhatsApp), +7 903 400-41-75(WhatsApp) *Реклама*

Ремонт аппаратуры: Телевизор, Компьютер, Микроволновка, Стабилизатор, Люстра, настройка Смарт-ТВ и т.д. Вызов на дом в любой район и поселок. Тел. +7 959 103-37-93 ИП Романов Е.П. ОГРНИП 322940100039031 от 23.12.2022. *Реклама*

«РЕМБЫТТЕХНИКА» предоставляет услуги по: ремонту и скупке быт. техники, установке, заправке, монтажу и чистке кондиционеров. Обр. по адресу: кв. 50 лет Октября, 4. Тел. +7 959 166-96-00, +7 959 106-37-65 (с 8-16 ч вт-пт, с 8-14 в субботу.) ИП К.А. Сильченко ОГРНИП 324940100000891 от 15.01.2024 *Реклама*

Ремонт холодильников с гарантией на дому у заказчика. Установка кондиционеров. Тел. +7 959 114-60-68. ИП Болдырев В.В. ОГРНИП 940923000725 от 10.02.2023. *Реклама*

Ремонт и обслуживание компьютеров, ноутбуков, планшетов. Настройка Смар-ТВ. Недорого, выезд на дом. Бажов С. А. НПД 02.01.2023. Тел.: +7 959 102-73-00, +7 959 207-17-94, +7 989 528-17-39 *Реклама*

■ ГРУЗОПРЕВОЗКИ

Грузоперевозки до 7 тонн: ЗиЛ, Газон, Самосвал. Имеется бригада грузчиков. Тел. +7 959 116-71-94. ИП Плохотникова Н.А. ОГРНИП 323940100125656 от 27.01.2023 *Реклама*

■ РАЗНОЕ

Вывоз мусора грузовым автомобилем. Для необходимости имеется бригада грузчиков. Тел. +7 959 116-71-94 ИП Плохотникова Н.А. ОГРНИП 323940100125656 от 27.01.2023 *Реклама*

Пенсия – Продление пенсионных выплат. Юридическая консультация. Тел.: +7 959 106-07-03, +7 959 515-75-29. ИП Игнатенко Н. В. ОГРНИП 323940100218681 от 30.06.2023 *Реклама*

Поставлю прицеп под мусор. ИП Белоусов С. В. ОГРНИП 323940100074425 от 12.01.2023.Тел. +7 959 502-20-27 *Реклама*

Набираем учеников на занятия по английскому языку в группы и индивидуально. Тел. +7 959 106-88-44 (WhatsApp, Telegram). ИП Казьмина И.А. ОГРНИП 32294100035391 от 23.12.2022 *Реклама*

■ РАБОТА

■ В студию иностранных языков требуется преподаватель. Тел. +7 959 106-88-44 (WhatsApp, Telegram). ИП Казьмина И.А. ОГРНИП 32294100035391 от 23.12.2022

На работу требуются: газоэлектросварщик, механик подземный, ГРП, ГРОЗы, проходчики, разнорабочий подземный, электрослесарь подземный. Зарплата своевременно, без задержек. Тел. +7 959 201-11-11, +7 959 101-42-80 ООО «Винцент ГРУП». ОГРН 1229400075519 от 29.11.2022

На карьер требуются: водители Самосвалов, КрАЗов, БелАЗов, машинист погрузчика, гл. бухгалтер, бухгалтер, электрослесарь, слесарь гаража, сварщик, кладовщик, главный механик. Высокая зарплата своевременно. Тел. +7 959 509-20-40 (ночью не звонить). ООО «Комсомольский каменный карьер» ОГРН 1229400048570 от 29.11.2022.

Список документов, необходимых для получения **паспорта РФ**

■ Для получения паспорта гражданина РФ необходимо предоставить следующие документы и их копии:

- заявление о выдаче паспорта;
- свидетельство о рождении (при наличии);
- две личные фотографии размером 35х45 мм;
- паспорт гражданина Луганской Народной Республики/ Донецкой Народной Республики или Украины, содержащий сведения о регистрации по месту жительства на территории ЛНР, ДНР, Херсонской или Запорожской областей, либо с приложением справки о регистрации, выданной к паспорту Украины в виде ID-карты.

Все представляемые вместе с заявлением документы, выполненные не на русском языке, подлежат переводу на русский язык. Перевод может быть выполнен заявителем (собственноручно разборчивым почерком либо машинописным способом). При этом нотариальное заверение перевода не требуется.

Лица в возрасте от 14 до 18 лет, не имеющие документа, удостоверяющего гражданство и личность гражданина Луганской Народной Республики, Донецкой Народной Республики или Украины, вместе с заявлением представляют:

- свидетельство о рождении;
- копию паспорта гражданина РФ одного из родителей либо копию паспорта Луганской Народной Республики/Донецкой Народной Республики или Украины одного из родителей (усыновителей);
- документ, подтверждающий факт регистрации ребенка или одного из родителей (усыновителей) по месту жительства на территории Луганской Народной Республики, Донецкой Народной Республики, Запорожской или Херсонской областей в любой период до 30 сентября 2022 г.;
- две фотографии размером 35х45 мм.

Документы, необходимые для внесения отметок в паспорт гражданина Российской Федерации по желанию гражданина:

- документы о заключении брака либо о расторжении брака (при наличии факта регистрации заключения либо расторжения брака);
- свидетельства о рождении детей – граждан Российской Федерации, не достигших 14-летнего возраста (при наличии детей).

Государственная пошлина за выдачу паспорта не взимается в рамках Федерального конституционного закона!

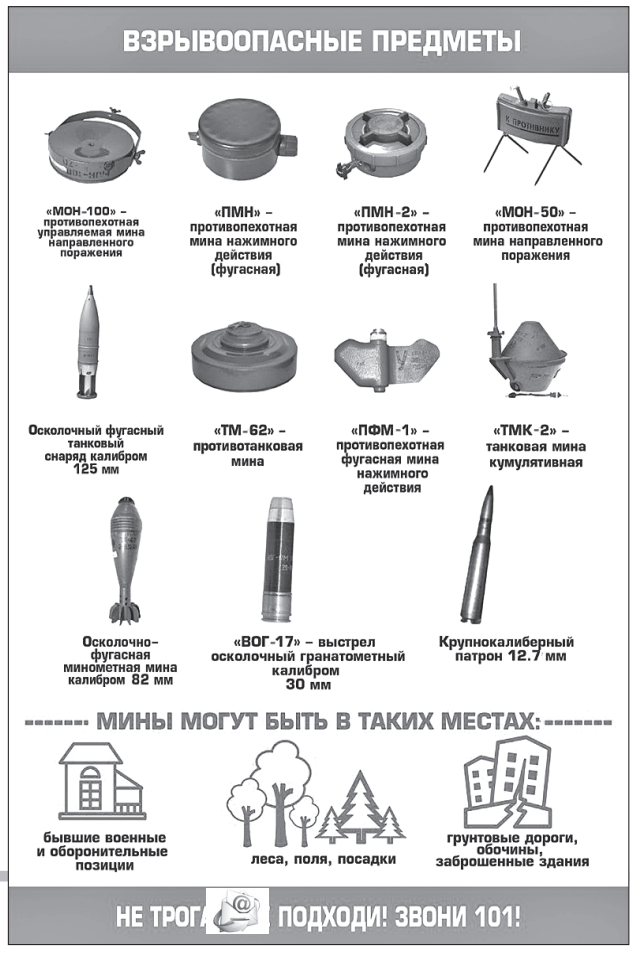

Дебютант вуза
Ходит по домам с вопросами
Палец (устар.)
Уральский утопленник
19 августа 1991 года
Лёгкий честный заработок
На что упирается паланкин?
Волнение от сильного чувства
Палка о трёх концах
Знаки, кормящие астролога
«Бульон из варенья»
Суженый Джульетты
Простыня в роли платья
Монастырское поселение
Шмат ткани на костюм
Необходимая принадлежность
Фигура «башенного типа»
Продукт от сивой кобылы
Отношение к натуре
Натурщики для натюрморта
«Окоп» для светильников
Шарикова ручка
На какой реке стоит Галич?
«Треуголка» балалайки
«Глас железяк»
Кайф от еды
Главный «герой» первого фильма
Речная «рамка»
Скульптурная «голово-грудь»
Сухое вино
Знания для чайников
Гусляр-подводник
Добыча зверя для кольцевания
Косолапый из квартета
«Контрольная ложка» из котла
«Бемольный ликвидатор»
Место, где вода стремится вниз
Распакованное брутто
Земная внешность
Мяч по своей сути
«Банзай» по-русски
Певица Гурцкая
От радости там дыханье спёрло
Удвоенная пинта
Покров таинственности
«Скелет» велосипеда
«Пилотажная» змея
Крепкий Уиллис
Колесо, которому «дали ремня»
Имеют лицо и рубашку
Убийца царя Дадона
Голубой сыр
После примы
Страна с одноимённым заливом
«Ополовиненный» рабочий
Работа почтальона
Морская рыба
Острота философов
Людской трезвон
Слепой диггер
«Липа» в прессе
Зверёк для формовки
Окружение беглеца
Пряжки и застёжки
«Фирменное» помещение
Остров, «похожий на вопрос»
Солдат по договору
Природная катастрофа
«Клуб» любителей мокко
Кролик в «Смешариках»
Способ укладки волос
Бык, сгинувший из-за человека
Вместе с мужем открыла полоний
От носа наискосок
Посуда медведиц
Своя фамилия широким жестом
Спортивное снисхождение
«Дорога» плотогонов
Фильм «...-Конг»
Возглас, зов
Краска цвета глины
Стадионный «счетовод»
«Добрый» коллега сатиры
Фильтр стряпухи
Астронавт Армстронг
Безмолвие перед бурей
Имеет право вскрыть письмо
Лечение «Москвича»
«Восковая» мадам
Движение руки дирижёра
«Вредный советчик»
Длинноухий транспорт
Персидский царь
Барабанная чечётка
Состояние, что «мухи дохнут»
«Насест» для лесной птицы
Великолепие
Створка зеркала души
Жалобный звук
Шахматная башня
Пчелиный «бетон»
«Нитка» солнца
«Пряничный городок»
Волоколамское ...
Садовый цветок
Свежее веяние
Босс

ВОСТОЧНЫЙ ДОНБАСС
2-60-16
vostdon@mslnr.ru
vk.com/donbasseast
ok.ru/donbasseast

Погода на неделю

ЧЕТВЕРГ
15 августа
+16...+29
переменная облачность

ПЯТНИЦА
16 августа
+16...+29
переменная облачность

СУББОТА
17 августа
+16...+28
солнце

ВОСКРЕСЕНЬЕ
18 августа
+18...+31
солнце

ПОНЕДЕЛЬНИК
19 августа
+19...+34
переменная облачность

ВТОРНИК
20 августа
+19...+34
солнце

СРЕДА
21 августа
+21...+37
солнце

НАРОДНЫЙ КАЛЕНДАРЬ

19 августа – Яблочный Спас. Преображение Господне. День без дождя – и осень сырой не будет, но солнечный день – суровая зима ожидается.

20 августа – день Марины-Пимены. Быстро ушел туман утром на Пимену – хороший, ясный день будет. Красное зарево утром – к осадкам.

21 августа – день Мирона Ветрогона. Ненастье на Ветрогона может продлиться до Бабьего лета. Жара или проливные дожди на Мирона могут задержаться на всю осень.

22 августа – день Матвея (Матфия). Полуденная тихая вода на Матвея указывает на спокойную осень и зиму без особых вьюг. Утренняя обильная роса – к погожему дню. Сильные вихри – к лютой зиме.

23 августа – день Лаврентия Калужского, Водоколебателя, целителя болезней глаз. Влажный, теплый день на Водоколебателя – к удачной рыбалке.

24 августа – день Федора и Василия, Евпла, Евпатия Коловрата. Дождь на восходе – ненастье еще продлится. Обилие орехов, недород грибов – к суровой снежной зиме.

25 августа – день Фоки, Фотия и Аникиты. Дождливый Фока – к длинному бабьему лету.

Развлечение не без пользы

Волчок	Житель-ница При-балтики		Династия в Китае		Вскрик		Обезьяна	Единица яркости
			Шалун, баловник					
Монах					Сканди-навская дама		Место-имение	
Древнее гос-во в Причер-номорье		Орикс	Гре-ческая буква	Воздуш-ный ...				
						Мужское имя		Горло-хват
На ... золота				Пьяный ...				
Малай-ский кин-жал					Погре-бальное одеяние		Японская одежда	
			Род пальм					
... Вальжан	Водяной ...		Кувшин с крышкой		Длинная плеть			
Поземель-ная едини-ца у нов-городцев					Неиз-вестная величина	Крупный морской житель		Протяж-ный вопль
Актер ("Весна на Заречной улице")								
				Фильм				
Капот у гитары		Жидкость с экст-рактом растения						

Ответы

По горизонтали: Квершлаг. Иня. Якут. Бок. Ипр. Непалец. Нелли. Илья. Ост. Ри. Кузу. Хата. Янки. Норов. Ан. «Ант». Абак.

По вертикали: Пря. Агу. Вино. Ен. Ля. Акрил. Терцет. Топляк. Кнели. Пе. Ель. Аи. Нирвана. Озон. Су. Март. Ринк. Тон. Ява. Каа.

Судоку

2	7	9	5	3	6	4	8	1
8	1	3	7	4	2	9	5	6
6	5	4	9	1	8	7	3	2
1	8	2	4	6	9	5	7	3
9	3	6	2	7	5	8	1	4
7	4	5	3	8	1	6	2	9
4	6	1	8	5	3	2	9	7
3	2	8	6	9	7	1	4	5
5	9	7	1	2	4	3	6	8

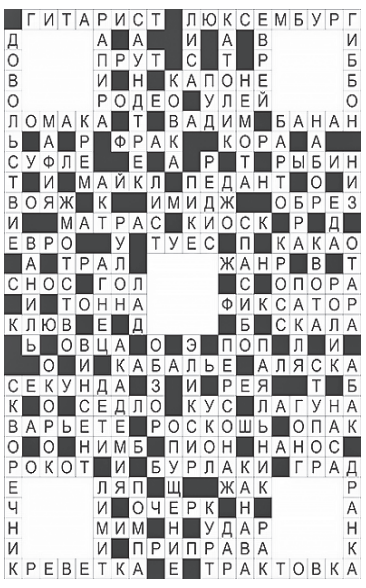

•••

Если кошка дружит с собакой – это или заслуга дрессировщика, или заговор против него.

Судоку

			2				5	
6	1			9	5			3
	3			7	1	4		
					3		8	
9			1				6	
5		7	8					2
1	2				7		9	6
		8	3					
		6		4		7	1	

Периодическое печатное издание, газета Восточный Донбасс
Учредитель – ГУП ЛНР «ЛУГАНЬМЕДИА»
Издатель – ГУП ЛНР «ЛУГАНЬМЕДИА»
Газета зарегистрирована в Управлении Роскомнадзора по Южному федеральному округу **01.06.2023.**
Регистрационный номер: серия ПИ № ТУ23-01942.

Тематика и специализация: общественно-политическая, реклама в соответствии с законодательством Российской Федерации о рекламе.
И. о. главного редактора: Е. Р. Богуцкая
Редактор: Л. Г. Пита
Дизайн и верстка: С. Г. Дацишина, О. А. Василенко

Номер выпуска: 32 (62)
Дата выхода в свет: 14.08.2024
Подписной индекс издания: 90957
Цена газеты свободная.

Юридический адрес ГУП ЛНР «ЛУГАНЬМЕДИА»: 291016, Луганская Народная Республика, г. о. город Луганск, г. Луганск, ул. Лермонтова, д. 1Б.
Адрес редакции: 291011, Луганская Народная Республика, г. Луганск, кв-л Еременко, д. 7.

Газета отпечатана в ГУП ЛНР «Госреклама»: 91016, г. Луганск, ул. Лермонтова, 1Б, тел. 58-48-31.
Тираж – 1 600 экз.
Заказ № 2400832.
Печать – офсетная.
Объем – 6 печ. листов

12+

• Редакция сохраняет за собой право редактировать, сокращать направленные в ее адрес материалы и изменять их названия
• Ответственность за достоверность опубликованных сведений несут авторы публикаций

2 920 000 ₽ ЗАРАБОТНАЯ ПЛАТА ЗА ПЕРВЫЙ ГОД
400 000 ₽ ЕДИНОВРЕМЕННАЯ ВЫПЛАТА
от 210 000 ₽ ЕЖЕМЕСЯЧНО
+7 959 528-56-13
СТАТУС ВЕТЕРАНА БОЕВЫХ ДЕЙСТВИЙ
ПОЛНЫЙ СОЦИАЛЬНЫЙ ПАКЕТ
СТРАХОВЫЕ ВЫПЛАТЫ
МЕДИЦИНСКОЕ, ВЕЩЕВОЕ, ПРОДОВОЛЬСТВЕННОЕ ОБЕСПЕЧЕНИЕ
ЕЖЕГОДНЫЙ ОПЛАЧИВАЕМЫЙ ОТПУСК ОТ 45 СУТОК (15 СУТОК ВЕТЕРАНАМ БОЕВЫХ ДЕЙСТВИЙ)

@LUGANMEDIA
Переходите на Телеграм-канал «ЛУГАНЬМЕДИА» – и будете в курсе всех событий

Такое разное свердловское небо

■ Пользователи одного из свердловских пабликов Вконтакте поделились с земляками фотографиями, где запечатлена окружающая нас красота. А мы, в свою очередь, показываем эти снимки нашим читателям.

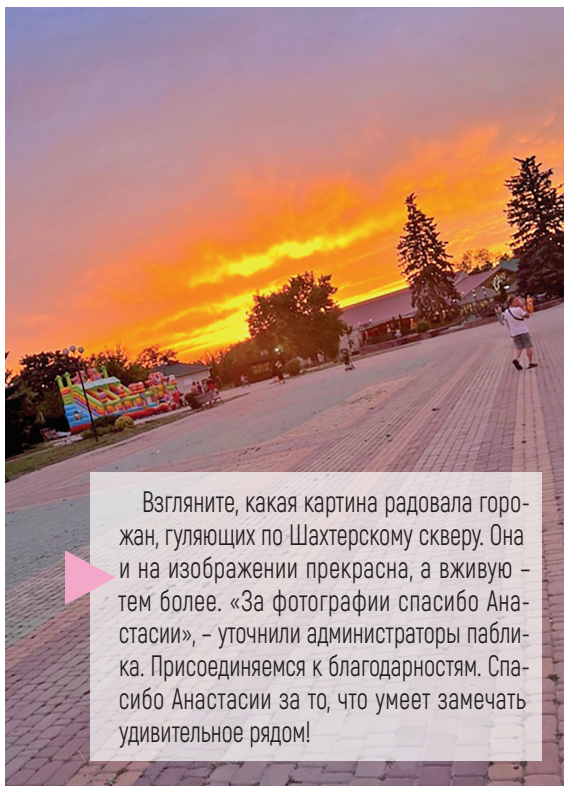

Взгляните, какая картина радовала горожан, гуляющих по Шахтерскому скверу. Она и на изображении прекрасна, а вживую – тем более. «За фотографии спасибо Анастасии», – уточнили администраторы паблика. Присоединяемся к благодарностям. Спасибо Анастасии за то, что умеет замечать удивительное рядом!

А вот и дневное небо в центре города. Обратите внимание на необычные облака – сразу представляешь, как они спешат куда-то, проплывая над зелеными насаждениями. Эту красоту на фотографиях показала свердловчанам посетительница паблика Лия Калашникова.

Еще одно небо – на этот раз закатное, над водоемом. Анонимный пользователь запечатлел тяжелые тучи, свет, который пробивается сквозь них и окрашивает золотом водную гладь. И что можно сказать, исходя из всего увиденного? А то, что город у нас один, а небо над ним – совершенно разное, но все равно красивое.

Анна ПИСКОВА, *фото: vk.com/overheard_svk*

КОНКУРС
Вы же мои хорошие!
Наши группы в соцсетях: https://vk.com/donbasseast и https://www.ok.ru/profile/571728388811

Белый

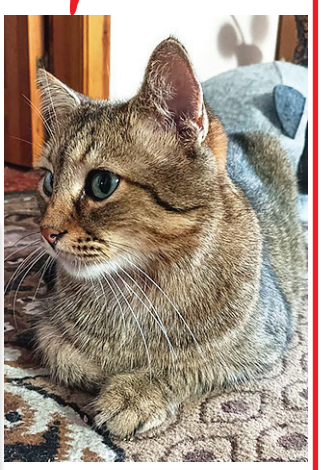

Серый

Строительство
ремонт крыш
заборы
навесы
дом с нуля
отмостки
фундаменты
стяжка домов
бани
беседки
пристройки
и так далее
ПЕНСИОНЕРАМ СКИДКА – 25%
+7 959 565-24-25
ИП Жолобов А.А. ОГРНИП 320619500022792 от 13.02.2020
Реклама

Коммерческая служба ГУП ЛНР ЛУГАНЬМЕДИА»: +7 959 269-36-70

В газете «Восточный Донбасс» все новости города и района

Евгений Потолков натяжные потолки с 2012
НАШИ ПОТОЛКИ СМОНТИРОВАНЫ У ВАШИХ СОСЕДЕЙ!
+7 959-206-02-02
+7 959-106-02-02
ул. Косиора,9-а
Подпишитесь на нас в ok
ИП О. В. Фоменко, ОГРНИП 323940100134452 от 01.02.2023
Реклама

TAXI «ЛЮБИМОЕ» +7 959-105-40-23, +7 959-105-40-25 @taxiLubimoe_bot
ИП Н.А. Иваненко, ОГРНИП 323940100005633 от 09.01.2023
Реклама